盛京時報

(大正十二年四月二十一日)

中日大祭禮拜休刊

本報價目：每張銅幣六枚 每月現大洋八角 ▲外埠連郵價目 每月現大洋九角五分 半年現大洋五圓二角 全年現大洋拾圓

告白價目：一行五號字十五字 一日每行現大洋壹圓 長期另議

陰曆三月初六日

發行人 宮川貫作 編輯人 菊池貞二 印刷人 石原庄太郎 發行所 盛京時報社 盛京時報支社 盛京時報支社

論說

無聊之人（丙）

窮無聊賴之中央。至於今日。已難乎其爲政府矣。黎先生。忝爲元首。不愛令名。馮婦下車。人皆非笑。而先生獨興致勃然。元首之癮。似未過足。今如何者。除川四六文作排比文章外。似無一事可作。揆其高拱新華門中之無聊狀態。亦除以文章自遣作一名譽新聞記者外。眞悶悶欲死矣。吾人曾憶水竹老人居此之時。於無可如何中。只有廣招文人作詩自遣。今黃陂幸有一二能文秘書。日爲一文。玩味閒論。亦不亞水竹老人之閒情逸致也。

張紹曾此次出山。爲歷來總理中之最不幸者。人知其不可。張則殊爲自負。誰知就職以來。如置身荆棘叢中。動輒得咎。外訐軍閥。內媚政客。外交日形吃緊。財政大告困乏。彼之所期。未克一見。猶不引咎高蹈。轉以無聊自甘。濫印印花。則財政之破綻愈甚。優容武人。而時局之紊亂益劇。遂至去不能去。留不能留。眞無可如何之秋也。

吳大頭。忝居國會領袖。不亟於制憲。不亟於統一。口日沈淪於政治罪惡中。外引强援。內謀倒閣。置其天職於不顧。昏昏然猶不醒其包辦總統兒攬閣員之迷夢。無聊哉。

吳佩孚。明知武力不能統一。而有騎虎莫下之勢。設使翻然改計。誠心謀和。豈不毅然大丈夫哉。無如左右形勢。逼之如此。既不肯歸老田園。又不肯低首下人。遂於無聊之中。出此無聊之舉。所謂成則王侯敗則賊。彼之思想。亦云左矣。

段合肥。當權之日。何等赫奕。宜可以有所建樹矣。彼日不爲。今乃高談自治。殊不令人齒冷。彼不知彼日之非。焉知今日之是哉。無聊之談而已。

他如直系以外之人。不問其爲南爲北。不能共一丁之利。焉能共一日之患。無論有若何舉動。總之不外出於無聊。嗚呼。由中央至於地方。以達西南。吾人屏除一切。純以旁觀態度。冷眼觀之。凡所作爲。殆皆無聊之極斯。決其非爲國家人民計。而動作也。今之國家。如何之國家乎。內政外交。日見其非。有心人殆不欲生矣。乃由少數無聊之人。弄其無聊之術。行其無聊之爭。時事如何。不問可知矣。

戰機四伏的歐洲（續）

▲德與法比間經濟爭鬪的近況▲英內閣之中立態度紛辯不滿之近東問題

德法兩國。均處在經濟困難的地位。(法自比較德佔優勢)而又各爲强項。不屑覥顏言和。當此萊因河兩岸的經濟爭鬪鬪得興酣的時候。英政府却樂得坐觀成敗圖收漁人之利。德與法比競爭的結果已使英煤銷路大增。於此暫時的國家收入。固不無小補。但英之遲疑態度。總似別有懷抱者。本月十三日英國下議院開會時。勞動黨議員提議。英政府於魯爾事不宜永守中立態度。宜將這個問題提交國際聯盟會中討論。接着自由黨也提議。由國際聯盟組織一特別委員會邀請美國派員加入討論。此二派建議。均因在議會中佔多數。不得通過。多數議員均擁護內閣總理波那勞的主張。波那勞當時出席的演說中有幾句話很值得我們注意的。他說『法國方面的意見。已不願意在未試驗進佔魯爾以前容納英之提議。好了。現在已試驗過了。人家責備我們沒有預先說。假使衛進兵魯爾。便是協約的終局。這也太不聰明了。我相信法國政府的行爲不單是歐洲全部的災害。即於法國自身也大不利。那是我早經想到的。現已實現了。但還沒有完結。法國在魯爾沒有取着一點東西。而且浩費至大。至於恐防德國復強的問題。我當我自己是法國誠實的朋友。我不能不說。我只看見二十年後。將有德人復仇的新戰。進佔魯爾事件。已將德民國家主義的情感加充成分。重新激發起來。這便是法國所謂欲免避的危禍了。有人說。把這個問題提到國際聯盟會去。這是徒然。法國是不承受的。再後數月。他當必變換意見。到那時候。可以再提這個意思。無論如何我希望將有些事件插進來催我們得於使中干涉的旨(未完)

美國擬增加航空軍費

▲年定二千五百萬元

華盛頓消息。陸軍次長溫萊德氏。近因被選爲議員。業已辭職。溫氏於辭職之前。曾建議擴充陸軍航空軍力。擬於原來每年航空經費之一千萬元以外。再增加一千五百萬。以爲發展航空之用。關於戰時之動員令。溫氏稱陸部對於該項計畫。亦頗有擬議。惟現在最感不足者。莫如飛機。吾人現在空中之地位。殊爲危險。自大戰以來。空中設備雖多。年雖費巨量之供億。然並不足以購新飛機。即對專爲平時之設備。亦有未足。美國飛機工業。原來在戰時。能出巨額之飛機者。延至今日。已漸歸消滅。商業航空。雖日漸發達。然政府若不命令各廠繼續製造。則製造力必有益趨減弱之虞。至於今日陸軍航空之情形。亦有如下述。在大戰時之各種設備。既已陳舊不堪應用。然所預備至購買新飛機之用者。僅爲數復甚微。兩年之數。尙不足購平時所須儲之飛機之半數。如此則卽令至緊急之際。亦將因平時無儲藏之故。無從置備擴充。甚至欲於短時期內。重新修置。而亦不可能。故此種局勢。非但爲困難。且極可危。夫航空隊要在有充分之軍力與設備。方足抵禦敵人。故吾人務求增加應有之軍力。俾有相當之準則與設備。以備緊急時間之用。此種計畫。計於次五年內每年費用增加一千五百萬。五年以後。再行減削於減製新飛機一項。亦年須一千萬元云云。

法國的人口問題果不可救耶

▲法國十大都市的人口減少▲工業發達與人口增加的關係

法國獎勵人口的政策已是早記各報。但是照最近『增進法國人口國民聯合會』所發表的報告看來。近二年以來法國十大都市中人口的出生數仍舊有減少的傾向。這會里所發表的報告是否正確。雖未必完無疑問。然而留意法國人口問題的人對之都有注意的必要。我現在先把那報告中的數字揭之于後。然後再談別的。

大都會	一九二一年正月的出生數	一九二二年正月的出生數	減少的百分數
巴黎	四六四五	四一六三	一三、三
馬賽	一一四三	一〇〇五	一二、九
里昂	九七二	七九一	一八、〇
包圖	五〇〇	四三五	一三、六
黎里	三七六	三六四	三、一
希泰斯布	三四二	二九九	
南芝	三〇八	二八九	六、一
都老	二七四	二五二	八、〇
聖愛的那	三〇七	二六五	一四、六
勒哈佛	三三四	三二〇	四、一

法國三年來結婚數比較大致如下。一九二一年正月爲數五九六三。一九二二年正月爲數四六五九。一九二三年正月爲數四二二八。三年來死亡數的比較如下。一九二一年正月爲數七九九三。一九二二年正月爲數一〇九五二。一九二三年正月爲數八八四九。死亡數超過出生數計六〇七。

英國孟基斯透衛報對於這項報告中的數字。說法國最近二年來人口的減少當然大半是偶然的現象。而『增進法國人口國民聯合會』爲宣傳獎勵人口起見。所以發表的報告也不免過於張大其詞。設若法國人口的出生數果眞不斷的如此遞減下去那麼法國人種絕滅不是數百年內的事。乃是數十年間的事。所以法國的政治家對之很覺恐慌也是很有根據的。當歐洲未曾工業化的時候。法國的人口並不比別國少。於一八〇〇年法國的人口有三倍於英格蘭與衛爾斯人口之多。當時英國的新工業尙在萌芽時代。後來法國人口的增加停頓了。而德意英的人口非常增加。法國人對於他們的人口問題。就不免大起恐慌。設法補救。最近法國約瑟夫加由氏。公表一篇關於補救人口問題的論文。他說反馬爾沙說的宣傳和給些補助金於爲父母者。於獎勵人口並沒有多大效果。人口的增加是經濟的剩餘之反應。法國要增加人口不能不先有大規模的工業化。不能不盡量利用水力與其他工業上的利源。孟基斯透衛報批評法國近來人口的現象和氏的意見的結論說『約瑟夫加由氏的意見是無可批駁的。但是世界上像法國那樣最大的最有創造力的民族。他的使命竟然被一種退步的思想顧慮所形成。以爲非多產生戰鬥員以防在很悠久的未來被不明瞭的敵人所侵略不可。這却未免令人失望了。』我以爲這話是很公平的。

我覺得大戰以來。歐洲表面上雖是和平。實則天天在變態之中。法國戰後結婚數激增。人口亦隨之增加。而最近兩年間。又忽有遞減的傾向。也是一種變態一種反動。孟基斯透衛報說他是偶然的現象。也很有理由所以我以爲法國人口問題之將來不能憑最近兩年間之狀態來斷定。我相信人定勝天。法國人對於他們人口的獎勵既然若進行不遺餘力。故他們人口問題的前途未必悲觀。

中國雖無增加人口的必要。但是現在人口既若太多。則也非促進工業化以提高一般的經濟生活不可。從約瑟夫加由氏的意見的反面看來。他所說的似乎也有足供我們參考的價值。蓋因要是工業化了。人口即多些不妨。若工業不振。生產力不足。則即使人口少了一般經濟生活也難有長足的進步。申言之。工業不振。生產力不足。人民即不實行制育。人口也免不了在那里受天然的淘汰而減少。工業要是振興。生產力要是富足有餘。實際上自然而然的需要人口的漸漸增加。

家庭小說 髯翁之遺產

金烏西下。玉兎東升。時有五十左右之髯翁。獨坐一室。怒目視報紙不稍瞬。一若與此報紙有仇。而欲以目光射破之者。已而擲報嘆曰。嘵夫國勢日危。而當局者猶爲個人自援之舉。遂令宵小弄權。是非倒置。草菅民命。賄賂公行。可憐吾五萬萬同胞。酣歌漏舟之中。談笑危牆之下。若不知亡國之痛。其將佖佖俔俔。以畢此生乎。抑將……言次。忽有一童子掀簾而入。躍登髯翁之膝。兩手環翁頸而呼曰。阿父何事嘆噗也。翁展顏撫兒髮。旋又正色曰。兒亦知吾國將亡乎。童子愕然曰何哉。吾嘗聞師言。我國土地之大。人民之衆。出產之富。爲全球冠。以兒度之。正可大有爲也。奈之何其亡哉。父曰。孰兒言亦當。特吾國之在今日。執政者瞶瞶。不以國事爲念。人民亦均無眞確之愛國心。一若人民自人民。國家自國家。無密切之關係。如是而欲與泰西各國。並駕齊驅。安可得乎。兒恍然曰。是矣。昨日聞師言。德美諸國人之愛祖國。如愛其妻子。吾國人則不然。往往見小利而忘大義。如外交之事。人棄吾取。絕不以同仇敵愾爲心。致貽外人訕笑。若吾國人而有急公好義合羣耐久之性。何致有今日。翁點首曰。善哉兒言。彼不愛祖國者。實人民中之蟊賊。人人得而誅之者也。兒乎。吾深願汝爲愛國兒。他日光大祖國。輝耀門庭。予心滋樂也。噫。吾老也。無能爲矣。救國之任。敬託于汝輩之青年。汝輩青年。亟宜奮發精神。研求實學。以期維持危局。倘汝輩青年而仍如曩日之人民。則亡國之罪。均在汝輩青年身上也。吾可愛之嬌兒。汝知祖國二字之名義乎。祖者。創始之謂也。故開國成家者。謂之祖。祖有遺產。保之而不失。爲賢子孫。保之卽所以愛之也。祖有遺法。守之而不廢。則爲佳子弟。不廢卽所以愛之也。吾國自吾遠祖以來。生於斯。長於斯。衣食於斯。乖五千年。其關係不亦大耶。故不愛國。實與忘祖無異。兒能愛國。不啻愛爾祖也。兒乎。此金石之言。毋使一刻去懷。若不從吾言。便爲大不孝。兒其誌之。且爾明日入校。當以吾言爲同學勸。復使轉告他人。則一傳十。十傳百。百傳千。千傳萬。願今日青年子弟。盡變而爲愛國之人。用以一洗吾昔日之大恥。豈不偉哉。嘵乎。兒乎。自今而後。當努力爲之。勿以事艱而灰心。遂甘坐視祖國之亡。須知有志事竟成。古之人。不余欺也。吾嘗徧觀今世之人矣。多以畢生汗血資爲遺產。畀其子孫。吾之所欲畀汝者。惟此數言耳。吾家固赤貧者也。遺產一無所有。然以吾觀。殊較千百萬金爲重大也。兒其體吾之心。善保此遺產。童子肅然曰諾。二十年後。髯翁之祖國。與其鄰國交涉決裂。而戰血肉相搏者五年。始告成功。全師奏凱歸。馬上坐一大將。勳章燦爛。制服輝煌。貌威嚴而英銳。庶其年事。不出三十伊何人。蓋卽當年坐阿父膝上敬受遺產之童子也。不知經歷幾多艱苦。乃克建此殊勳。世界各國元首。欽其勇。成贈寶物。稱爲英雄。惜髯翁已前逝。不及見矣。

某要人關于金佛郎之談話

欲明承認責任者之關鍵一 即在無蹤之四件文書

關於庚子賠欵承認支付金佛郎問題。自上月來。張總理即與該問題當初發起之外長顏惠慶氏。因責任之轉嫁。爭執甚烈。迨最近兩者之間。復在各報發表往返函件。甲論乙駁。因是該事件之眞相。益不可明。致使國民亦無從下是非之判斷。茲據深悉個中消息某要人之談話。言簡意明。故特介紹于下。以供一般留心該事件者之參考。至當道之是是非非。概出以公正之態度。俾國民成了然該事件之眞相。某要人謂。該問題之爭點。目下似只在何人長外交時代承認金佛郎一節。其事之是非如何。姑先置而弗論。今僅就如何方可闡明其眞値。以簡單言之。自國務院根據議會。請求擬將該事件交付議會審查。外交部會將金佛郎關係文書廿四件。彙送國務院。然實際由國務院交付議會者。僅財政部所屬之文書卅三件。外交部所屬之文書二十件。計共五十三件。較諸前由外交部彙送國務院之文書二十四件實少四件。關於件數之不符。議會曾提出質問。國務院與外交部並因此惹起小紛糾。結果由外交部彙送國務院之文書廿四件。在國務院未交付議會以前。係經傾向某方意嚮之院秘書陳某徐某。議員萬某等之手轉以運去。事實業已判明。最後經手之秘書陳某。目下尙在上海。是以未交付議會之文書四件。究在何處。如何保管。實無所聞。此四件文書。即爲判明金佛郎承認責任者之關鍵。在國務院可謂又施其如前所述之變戲法手段。再議會關係者。萬某亦曾致函張總理。極力慫恿。謂無論如何。萬勿將該四件文書交付議會等語。至該文書究于現閣有如何不利乎。實所弗解。故爲張總理計。宜將此衆疑所歸行衛不明之四件文書。送交議會。至於該問題之是非。惟有訴諸國民之輿論也。可又議會應糾彈欺騙國民之政府。亦爲選良者應盡之義務也云。

劉冠雄之解決海軍策

▲請從孫傳芳身上着手

張總理爲第一艦隊自治事件。會電托劉冠雄從中疏洽。劉氏復電。異常圓滑。已紀報端。頃聞劉使(十七)上午續來謀電一件大要云。海軍自治固由於欠餉。但中央財政支絀。亦當諒解。不過孫傳芳之入閩。爲閩人所反對。中央復假以督理名義。故違閩人之意。更接濟以巨數之軍餉。海軍以桑梓所關。忍無可忍。不得已而自治。如欲解決此項問題。應先從孫傳芳身上着手。易見功效。否則枝節橫生。更恐牽及其他問題也云云。

廣告

青島上海行
▲榊丸（滿鐵航路船）定期檢查休航
▲長平丸 四月二十七日正午
▲西京丸 四月二十三日正午

天津行
▲濟通丸 四月廿七日前八時
▲天潮丸 四月廿二日前八時

安東行
▲天潮丸 四月廿八日後六時
▲濟通丸 四月廿二日後五時

龍口行（往復共旅順寄港）
▲龍平丸 四月廿四日正午六時

大連汽船株式會社 電話(代表番號)五一九〇番

帳房 專辦荷客取扱店 (電話一一七五番)
臨部通吾妻橋 丸二商會 電話二六四 一八八八番

賠欵迅速
啓者敝司公木月四日陡遭回祿之災貨物及舖墊咸付一炬幸在帝國包險公司保金票三千一百元次日該公司派員莅場堪驗共損失四千元有奇照原數多包七十餘元足徵該公司之信用卓著銘感無旣登報聲明
安東七道溝榮華公司執事趙華亭啓

先考濟賢府君痛於民國十一年十一月十九卯時壽終正寢不孝在江省湯原任內聞訃奔喪遵禮成服茲奉蒞叔命擇於本年夏歷三月初五開吊初八發引 恕訃 不週用特奉聞
如蒙賜唁請寄黑山縣新立屯立德堂或奉天電話總局
棘人王佐卿泣叩

樣子哨盛京時報分館遷移廣告
敬啓者敝館向在樣子哨東街設立有年茲以該處房間不足辦公特移至內城大西門裡路南此後遠來函件報紙等均請寄交該處而刊登廣告訂閱本報者亦請移玉大西門裡與敝館接洽可也專此敬啓並致
時祉
樣子哨盛京時報分館啓

洋灰大減價
代理山東國旗牌洋灰(セメント)南北滿及芝罘一手販賣總批發處帝國洋灰(セメント)販賣店其他各種洋灰(セメント)及建築材料俱全
大連市越後町四六番地上海銀行西鄰
永盛長木廠 (長)電話六六三七番

外埠代理處
奉天小西邊門外 保安堡裕民洋灰瓦工廠 (長)電話二二八番
奉天城裡四平街 同增福大甕莊 中 (長)電話一六九番 一七一番
奉天日本火車站 狩野公司 日 (長)電話三四三番
鐵嶺城裏東街 美孚洋行 日
開原驛 美孚洋行 日 (長)電話三三番
四平街驛 太古洋行 日中
長春城裏北大街 美孚洋行 日 (長)電話三五七番 三七番
哈爾濱道外南大街仁義巷內 太古糖局 中 電話三六五番

丟失憑單原照之聲明
趙臣原領又坎字四十四號原額下則地十五畝一分於民國五年春經泰字繩員清丈編作泰字三百五十一號浮多次下則一畝九分又庚字六十一號中則地二十畝編作泰字三百五十九號又坎字二十號下則地三十畝編作泰字三百五十五號浮多下則地十畝以上之地共照三張均坐落西安縣境依蘭木哈達園柳樹泉眼處於民國五年趙臣將以上之地均賣於太史柱名下管業當清丈完竣欲換部照不意將憑單原照一併丟失茲將丟失原照憑單之事實據情呈請西安縣署備案並請另發部照以憑管業外以上憑單舊照無論落於中外人手概作無効恐未週知特此聲明
吉林省伊通縣四台子太史柱啓

鳴謝吉林游擊第一支隊長韓君文德之德政
穆稜縣屬馬橋河地處邊陲久爲盜賊之藪胡匪亢斥自韓支隊長到鎭以來屢伕巨匪省小斂跡無從施懲橋鎭得賴平安本年三月廿一日晚十餘鏇突有大股胡匪報字山東太平等率衆羽五十餘名在馬橋河溝裏林場綁周家大櫃人票二名搶馬廿餘匹是時韓支隊長文德保援俄人保傳夫在溝裏採驗林場聞信即督帶溝裏駐防五營三連連長桓君鳳翔目兵四十餘名尾追至揪皮溝與匪接仗官兵勇猛將人票馬匹悉數奪回立斃胡匪一名傷匪數名餘匪逃竄被綁者毫未損失受此大恩皆韓公之所賜也感激莫銘無所謝謹登報端以伸謝忱而彰德政
穆稜縣馬橋河農商會公頌

招募煤油分銷處廣告
啓者鄙人今包辦上海華美煤油公司東三省總經理處專由上海運銷美國加利省所產斯米司爾美利廠製造上等鋼鑽石各牌煤油度數壹百五十度質地清潔分量較重無烟耐久光亮超衆每箱(計兩桶)油重六十四斤是爲唯一無二家常美用品凡我東三省各縣富商巨賈有欲担任本公司分銷處者請即駕至營口馬市街東大街路北本總經理處接洽或來函商榷均可恐未週知特此佈聞
駐營口上海華美煤油公司東三省總經理處謹啓

濱江證券糧食交易所股份有限公司廣告
逕啓者本年三月底爲本公司第一年度結賬期茲定於自四月二十日起發給第二期股東紅利屆期務祈各股東攜帶股票到本公司領取爲要此啓

開始船期告白
招商局圖南快輪准于舊歷三月十六日(即禮拜二日早)由營口開往烟台上海以後常川往來每隔十日一次定期不悞
奉天代理客票處 大西門裡眞正稻香村 小西門裡眞稻香村仝啓
小西中電話七、四七號 大西中電話九、五二號

感謝慈善家劉冠卿先生
黑龍江地處邊陲我教發達常缺腹地爲退卻有時與修寺院恒處經費不足今蒙奉天小西關慈善家劉冠卿先生出捨自置江省東䄖提溝熟地一方街基一方西䄖提溝生荒三方囑作本省清眞寺基金教末等祇領之領莫名欽感除崇函鳴謝外茲特登報頌揚稍伸微忱
黑龍江東清眞寺教長韓統文當事馬文祥王瑞祥馬振銘沙明全謹啓

公主嶺日本農業學校招生
宗旨 專招中國子弟施以農業教育 組織 分本科預科須具有高小二年學力者 修業年限 預科一年本科三年 報名期限陽歷四月三十日截止考期 全五月一日 花費 每年須費四十元 特典 備有宿舍並每月補助金三元 卒業後按學品若引相當位置詳章函索立寄

奉天電燈廠招商投標承修廠房廣告
本廠現擬建築電機房一所抽水機房一所鍋鑪房一所工人宿舍四十九間以備應用有願承包此項工程者即於四月二十一號以前到本廠庶務處領取標單詳細估單詳細圖表工程說明書並繳納領標押欵奉大洋拾元所投函務須封固註明投標標承修廠房字樣於四月二十五日以前妥交奉天省城大東邊門內奉天電燈廠庶務處照收即於四月二十五日午後一時在本廠當衆開標以昭公允特此佈告四月十八日

上海 濮信記 分此
本號向在杭州上海廣東漢口開設數十餘年採辦上等國貨出品蘇杭雅扇廣東葵扇牙刷一應雜貨建緘蘇申廠貨無不全備一概批發專此露佈
分設奉天鼓樓南大舞台對面
同仁旅館暫寓

鳴謝廣告
敬啓者鄙公司張德純君之先慈逝世開吊之日何蒙各地各界戚友諸公厚賜奠儀辱臨致祭發引時又蒙親臨送葬雲天高誼感戴莫名謹此登報鳴謝
政記輪船股份有限公司謹啓

鳴謝廣告
哀啓者先慈逝世開吊之日荷蒙各地各界戚友諸公厚賜奠儀辱臨致祭發引時又蒙親臨送葬雲天高誼感戴莫名特此登報鳴謝
孤哀子 張本政 泣血稽顙

恭頌東豐縣監獄員孫翰卿德政
新任管獄員孫君翰卿舊任看守長邵君祥麟今任事以來對於獄內諸般事務頗刑整頓而於犯人飲食等項尤特別注重衛生對於犯人之詢話每抱我隱之心如禹王之泣罪且時至監房講演查視興利除弊無微不至刑教兼施恩威並用使犯人均有悔過向善之心其他夙興夜寐種種勤勞不堪枚舉惻犯人等均感其惠及囹圄之意特此聲明刊諸報端以鳴謝忱
民刑事代表犯人王德福王殿印同啓

本行爲鞏固基金推廣營業起見議定續招股本五十萬元即五千股每股奉小洋一百元加補公積金十五元照額招足概行停止望紳商各界新舊股東惠顧投資俾獲利益幸勿觀望失此機會也收股處奉天本行哈爾濱長春開原新民山禪各分行以及本行常事會均可接洽以資便利特佈
商業銀行經理田國鈞啓
中國電話六百一十五號 四百零八 日本電話五百四十五番

中外要電

最高問題不易進行（十八日發 北京專電）

本日參議院保定派議員提出關于改選總統之臨時動議但因多數反對竟不成立按最高問題非時局有極端變化決難進行

參議院開會之經過（十八日發 北京專電）

參議院本日開會將前經衆議院決議請政府提出內外債整理案於議會一案可決通過已而某議員提議討論是否開兩院聯合會以資解決黎總統任期問題然爲反對派議員所妨害竟不得要領而散

任陳帮辦威海事宜（二十日發 北京專電）

十九日大總統令特派陳紹唐任威海衛接收帮辦事宜

沈鴻英已反抗中山（十七日發 廣東專電）

滇軍與沈軍之戰滇軍有利孫文側仍持傍觀態度聞滇軍之一部分現在市街之西方郊外擬於今晚襲擊石靑兵工廠市內雖平穩如常然在沙面外國銀行之存欵漸形動搖浩士潭部之開始行動延至在白雲山一帶之李易標軍竟爾參加戰爭李軍今早企圖直衝廣東市竟爲駐農事試驗場之滇軍所阻止兩軍現在市外激戰中市內之一部分現已陷於危險狀態沈鴻英軍利用在（電碼不明）軍站集合之機關車十六輛列車八十輛現在陸續南下開

滇軍勝利之又一說（廿日發 上海專電）

據廣東來電云十七日午後滇軍竟爾佔領白雲山沈鴻英軍向北方退此時孫文大喜語記者云沈鴻英之謀叛迄于事起之前日竟無聞知是以一時頗爲狼狽然幸依滇軍奮鬪力戰漸得脫出最大之危險自今即當盡全力以粉碎沈軍爾已許崇智軍亦不久即當來粵云云雖現在戰况與滇軍有利誠屬事實然如孫文所謂痛擊沈軍使之不能再起仍屬困難双方必當暫時繼續交戰

粵軍電促孫文下野（二十日發 上海專電）

據廣東來電云李易標陳炯光及其他桂軍諸將于十八日聯名拍發通電略云擬促孫文講和者爲劉震寰陳策等孫文急須下野赴滬以謀全國和平

輿論反對制憲借欵（十九日發 上海專電）

本埠對于制憲借欵之輿論略云國內混亂已極國會絕無信用由是觀之如非營利事業之憲法毋須借欵即制定即令制定憲法必當絕無何等效果

評論關稅特別會議（十九日發 東京專電）

本日東京朝日新聞著有社論標題爲中國關稅會議預備會議之必要大致略云關稅特別會議係爲頗重要之會議加以列國協調似頗困難故若望此會議成功須要各關係國預定委員愼重協議以資決定對于該會議之態度及方針對于二分五厘增徵之交換條件須以中國一般國民之福利爲主旨以資中國樹立鞏固之政府所以對于遠東之和平及列國對華貿易給與利益然而此項預備會議須在中國開會關于外債問題及中國之內爭澈底討論以資將來關稅特別會議決定列國之對華具體的態度

法軍振旅魯爾河畔

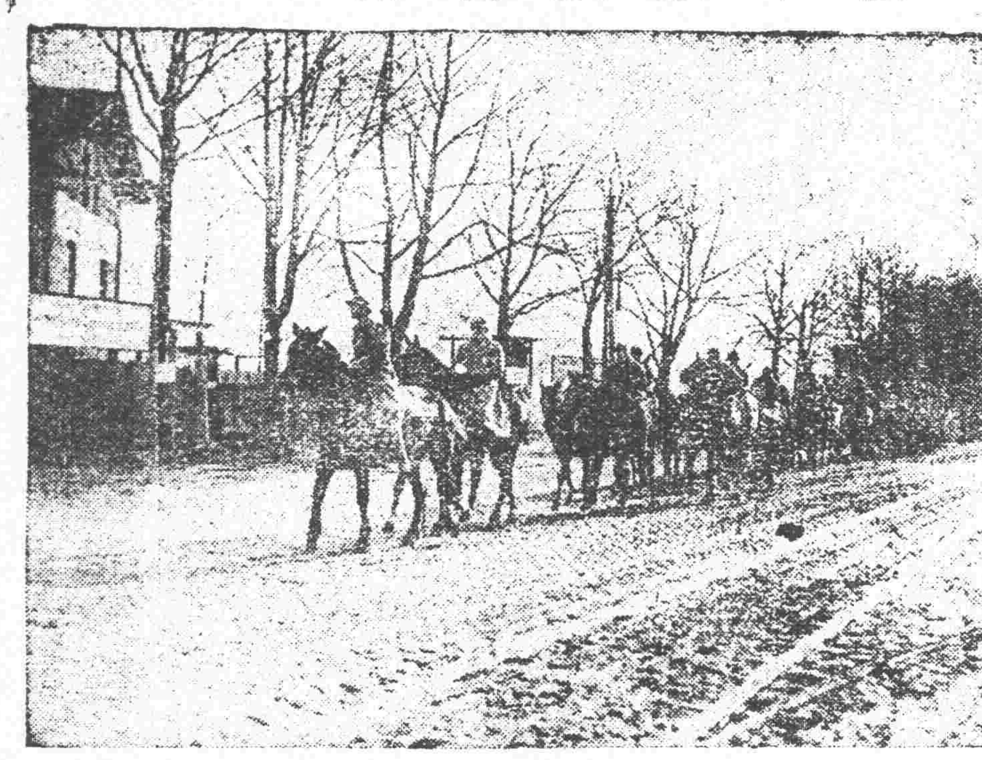

組織商工黨之近訊（十九日發 東京專電）

對于武藤山治氏組織商工黨之計劃東京商業會議所本日開役員會結果決定對此表示有好意之中立態度外傳是爲組織商工黨計劃之一大進行

英首相辭職說不確（十七日發 倫敦來電）

據公式發表云首相波那洛氏辭職之說及外相柯遜卿或藏相包爾多溫氏組閣之說均屬子虛

承認愛蘭國家先聲（十八日發 琴諾亞來電）

國際聯盟理事會現經決定請求愛蘭參列十月十五日在琴諾亞開會之關稅會議是係愛蘭被承認爲國際上之國家

法國對美提出抗議（十七日發 紐約來電）

法政府現向美政府提出反對捷斯大利權之抗議法國主張云法人現有由舊土耳其政府獲得之優先權所以不能承認美國之利權關于此問題下星期之羅參內會議即當有所討論

沈鴻英軍被擊離粵（十九日發 廣東專電）

沈鴻英軍竟爾完全被擊退離粵

中央命令

▲大總統令（四月十七日）

▲國務院存記陳震著交幣制局酌量任用簡任職存記吳錫永陳嘉言著交財政部酌量任用自耀南著分發江蘇秦豫銘著分發直隸交各該省長官酌量任用此令▲兼陸軍總長張紹曾呈請任命孫經武爲陝西督軍公署副官長王履階爲軍務課課長李遇春爲軍需課課長楊鶴慶爲軍醫課課長均照准此令參謀總長張懷芝呈請任命刁源爲贛北鎮守使署少校參謀應照准此令▲兼陸軍總長張紹曾呈請任命閻光遠爲陸軍第二十一混成旅步兵第一團團附宋立武爲第三營營長均照准此令▲兼陸軍總長張紹曾呈請任命李兆珍爲陸軍第十七混成旅步兵第二團第三營營長李文魁爲陸軍第十七混成旅少校副官均照准此令▲派廣潤給予二等寶光嘉禾章此令▲吳樾晉給予二等嘉禾章此令▲德穆楚克棟魯普給予二等文虎章此令▲雷衛爾松倉一見哈爾地木村治助福德札桑中林賢吾福留地過魏爾蝶一均給予三等嘉禾章中野武勇布瑞霞村外雄字勞熙三島廣太郎蘭得立中村美一伊市爾邦乃赤穴幹一松村壽太手島政美河西彥次郎下坂龜居和田保三郎辻野直藏均給予四等嘉禾章此令

關外重要記事

○奉方防禦直軍侵襲

據某方傳出消息。直軍行動。不無可疑。奉天經連日會議之結果。決定防範直軍之侵襲。除駐重兵於山海關一帶外。計分三路防守。（一）中路爲通遼一帶。（二）右翼爲義縣迤北。（三）左翼則爲綏中。預定三路兵數。（主力軍）共爲五萬人。其餘軍隊。分駐於其他地方。以防接觸。所聞如是。姑誌之容訪再誌。（䁥）

○風鶴聲中奉張之方針

專取守勢以逸待勞

吾人對直奉再戰風說。原屬將信將疑。加以傳聞不一。益足使吾人陷於五里霧中。玆聞奉天最近軍事會議之結果。奉軍專取守勢。無論若何。決不首先發難。前線各項佈置。亦係防守之預備。數日來向西運輸之地雷炸彈鐵條鐵網等。絡繹不絕。均係作埋伏之用。聞戰壕延長計數百里。據洞悉軍事者言。直軍如果東犯。亦不易渡過。故奉張態度。頗爲安閒。外間傳張氏近來若何焦灼。皆係揣測之詞。至調遣軍隊云云。亦非作戰之準備。不過爲維持治安計。重要區域。不得不移兵塡防。足以防禦有餘。決不肯勞師動衆。既豢謠言。徒耗軍資。總而言之。奉張此次力主謹愼。不復如從前之草率從事也。

○邊境赤軍最近調查

俄赤黨屢逞野心。擾擾邊境。玆據某軍事偵探報告。最近調查。各邊境駐紮俄兵之確數如下。（一）雙城子駐有俄軍三千八百餘人。（內有騎兵一千五百人）（二）滿洲里沿海洲等處。駐有俄兵三萬七千餘人。歸總司令格拉潤夫節制。（三）海參崴駐有俄軍艦四艘。並有飛機三十三架。航空隊若干。近來各處所駐俄軍。鎮日操練。演習射擊積極作軍事上之籌備。且其軍械堅利。糧餉充足。又聞各俄軍。早與中東路沿線各處土匪相呼應。訂于此五月間合力舉事。奪取中東路。是項風聲傳來。東路沿線商民。均恐慌不置云。

新潮飛沫

我們要甚麼樣的宗教？

▲許地山先生演講（續）

五多注重思維而少注重實行以爲宗教是超絕現實生活的所以要主張入定持齋等事若是多去活動便不算得宗教例如善堂養老院孤兒院等設施本出於儒道作善降祥的思想而不認爲宗教行爲在屋中燃香默坐反認爲宗教

以上所說的五項倘若不錯就是見我們所缺乏的宗教思想和度了

四　我國今日所需要的宗教

一要容易行的所謂容易行並不是幼稚的念念阿彌陀佛畫畫十字就算了事乃是要人在日常生活中不多費氣力就可以去作的善業

二要羣衆能修習的宗教並不爲特定的人特定的事而發生所以無論智愚全能受持才是合適的宗教一個人坐在屋裡苦修行不是我們需要的

三要道德情操很强的大的理性每自有光明的啓示因理智經驗而評判將來的結果此即自己對於自己道德情操所立的標準而人的共同的道德標準則不可不由宗教來供給

四要有科學精神的或謂宗教與科學不並立其實不對科學對於物質的世界有正確的解釋能與吾人以正確的智識此正確的智識正爲宗教所需要必先有正確的智識然後有正確的信仰所以宗教必須容納科學且要有科學的精神

五要富有感情的感情有感力令人不能不去作所以感情强則一切願望全可成全在宗教決不能不重感情而專重理智

六要有世界性質的因爲人的生活日趨於大同人同此心心同此理世界上的人心全有交通的可能所以宗教必須是世界的

七必注重生活的舊日宗教重死後的果報其實宗教正爲生前受用宗教不注重生活就失去其最高的價值

八要合於情理的不能只重恩威而不重情理若是不合情理不論是甚麼宗教一律在排除之列

總之我們今日所需的宗教必要合於中國現在生活的需要我們中國古代『禮的宗教既多流弊近代輸入的佛耶兩教又多背我們國性的部分宗教既是社會多年的產物我們想即時造一個新的宗教也是不可能所以我們指出現有的一個宗教而說她是最適合中國現在生活的需要是很難的按耶教近年發展的趨向似甚合於上述的理論否認或證實不是在我今晚演講的範圍所以我對今天問題的答案是凡不背上述條件的宗教就是我們中國今日所需要的宗教並且我們所要的宗教不能專爲上等社會着想而忘宗教是一切人所需要的（完）

○進行民治之籌備

奉省藉口自治。轉瞬將屆期年。其所著之成績如何。爲衆目所共覩。近來王岷源省長。亦深慮長此以往。致拂民意。關于民治之各項要務。玆擬漸次舉行。（子）發展文化事業。（丑）開採礦產森林。（寅）普及社會教育。（卯）整理地方金融。（辰）節省冗繁公費。（巳）獎勵各項實業。（午）起用碩士宿儒。（未）救濟災區難民。（申）獨免雜項苛稅。（酉）正肅民間風化。（戌）實行區村制度。（亥）修築省縣道路。開此十二大端。皆預備作東省民治會議之議案云。

○江省議會反對濱黑鐵路

自哈爾濱至黑河間之鉄路。自地理上商業上言之。均屬必需建築。無奈醞釀有年。迄未舉行。至日前喧傳建築該路。已有成議。不久即可動工。玆據江省通信云。該路建築。需欵約計兩萬元。由某總辦經手。借妥美債。並與美商訂立合同。該路所需材料。均須購自美國。該路職員。亦須中美人員兼用。大抵仿照採木公司辦法。事爲江省議會探知。因此舉與國權攸關。決不願外資投入。加以大批借欵。內中黑幕重重。頗持反對之議。至其將來結果之如何。尚未可知。

○英日美調查東路訊

據某機關消息。英日美三國。因中東路均與之有特殊關係。各該國駐京公使。現擬派員東來。實地調查。並聞其調查主旨。則有四端。（一）觀察我國管理以來之狀況。（二）華俄道勝銀行擬將該路讓與我國之聲明。其實情如何。（三）調查該路沿線之叢弊。究竟如何。（四）關於俄黨圖佔該路之果有其事與否。各該國刻正物色是項委員。一經決定即當東來云。（䁥）

○京奉路小票車停止原因

自京奉路小票車停止後。外間紛紛喧傳。吳佩孚派偵探若干。僞裝難民。潛入奉垣云云。張總司令爲防微杜漸計。所以禁止小車票之通行。及昨詢之該路局某員云。小票車停止。並非爲此。係因直魯各地來東之難民過多。據調查所得。已十五六萬人。若再令任意而來。恐將來人數過多。謀生無計。非轉乎溝壑。即流爲盜賊。所以勒令將小票車停止。以示限制。不然若專爲防禦直探計。豈直探尚不肯費一三等車之需價。必欲乘小票而來耶。無知之謠言。可笑亦可恨也。諒明達者。決不至於輕信云。

時事要聞

海軍拒孫中之要電

▲林建章痛詆劉冠雄

▲林建章等致劉冠雄電　閩君蒸日復杜錫珪電。挾私助亂。可爲髮指。閩禍十年。伏於李逆入閩之日。君實蔽引狼入室之罪。前車未遠。創痍未復。孫傳芳之來。君又悍然以身爲導。閩人何仇於君。必欲甘心爲快。然前者蓋藉以求榮。後者或震於武力。尚能爲君曲諒。今海軍義舉。揭櫫閩人治閩。以紓北軍之禍。君不杜門齰舌自殺。尚敢忘肆簧鼓。天良何在。正義何存。海軍順應民意。促成聯治。納國政於軌物。鑄永久之和平。何謂軌外行動。此應質問者一。軍閥貫徹武力主張。立見分崩慘禍。海軍倡聯治以救亡。步武美洲。大越民志。中國大局。保全實多。君所謂保全大局者。是否一系之大局。此應質問者二。海軍不甘奴蓄兒撫。毅然自決。僇力壹心。同聲響應。主義光明。團結彌固。何謂少數受愚。何謂破裂立形。此應質問者三。杜錫珪順逆不明。貽誤袍澤。知難而退。庶贖前愆。君必總其去志。勸之助亂。小人何不樂成人之美。此應質問者四。北庭玩君於股掌之上。善後防禦名義。忽予忽奪。等諸腐鼠。且君在民國爲總長。在洪憲爲大公。前定防禦官制係受總司令節制。亦復紓尊降貴。縱體投懷。熱中醜態可笑可憐。加以族鄰叛離。袍澤鄙棄。所以竭力助杜者。有何憑藉。此應質問者五。總之閩人未嘗絕君。而君必以賣省求榮。自絕於吾閩。倘不翻然覺悟。則罄竹書罪。銘鼎鑄奸。古有前例。雖孝子慈孫。百世不能改也。唯君實利圖之。林建章周兆瑞許建廷蔣斌嚴壽華彭瀛率海軍全體官佐士兵印。

▲林建章等駁旅京福建協會電（銜略）。頃有嫁名旅京閩省同鄉之刪電。全係北庭禍閩口吻。絕非閩人愛鄉由衷之談。其爲揑造。一望而知。本不足深辯。惟恐外間不察。以免混淆觀聽。用特逐層駁斥。……爲前提。軍人以服從爲天職。不知統治大權。勞落於軍閥之手。今日國家已如軍閥之私產。元首等於傀儡。內閣儼若家臣。四百兆之國民。將成一二人之天下。苟不念及國家。尚可覥顏視息。設以國家爲前提。能不投袂而起。以解倒懸。軍人所服從者。建築於民意上之政府命令耳。豈其犧牲千萬人之生命。以逞一二軍閥之私慾。頻年以來。一系擁地稱兵。自由行動。是否軍人之天職。若强海軍助長一系之亂謀。非喪心病狂。當不出此。原電又謂自非大盜移國。外侮襲邦。苟非踰越範圍。便爲弁髦法紀。不知一系擁兵自雄。盜竊魁柄。京師久成守府。國斷自强藩二十一條之外交緊迫。曾未發一言以伸民氣。庫倫斷送於赤俄。亦不聞出一兵以保疆土。而惟汲汲於防奉禍閩圖川窺粵感國百里。漠不關心。但思破壞和平以圖霸業。其爲竊國喪邦。殆又莫此爲甚。海軍倡聯治以美初基。順民意以促和平。所踰越者。一系武力之範圍。所弁髦者。一系擅權之法紀。救國救鄉。敢告無罪。原電又謂奉浙諸帥寧非軍閥。即許部亦屬客軍。不知聯省自治。不始於奉浙。且西南寒日通電。列名者皆自治省分之首領。豈府十三洲會議已具雛形。除北方各省屈伏武力之下而外。全國一致。無不以聯治爲依歸。是豈奉浙之私意爲吾閩計。爲海軍計。非此均不足以自存吾閩。對於奉浙又何所用其依附。試問聯治告成。奉浙能以一兵一卒蹂躪吾閩。如今日孫周之壓迫乎。至許軍久已開拔回粵。王臧編李。有功於閩省治軍聯爲一氣。本無主客之分。且王臧皆以閩省孫周。豈不願歸諸閩之理。故閩人所誓死力拒。惟周孫耳。原電欲以客軍二字挑撥感情。何異自相矛盾。原電又謂林少將等餉源何出不知海軍義舉。國人一致贊成。古有撤簪珥以助軍食。毀家財以紓國難者。人心嚮順不讓前賢。况海軍閩人仰給閩欵。本具正當理由。此次爲救閩而發。原定駐軍厦門。滬上不過集合之所。臧司令傾向自治極堅。供億惟恐不遺。厦門爲我禦侮川之心安理得。有何不可告人之隱。原電又謂中央對於閩事容納閩人之請。以薩上將爲省長。劉冠雄爲海疆防禦使。孫周雖擁重兵。僅爲自設牧圉而設。謀秩序之安寧。無取干戈之援攜。不知閩無川兵之必要。何以必令孫師壓閩。且當日拒孫各電。非我同鄉全體之意思乎。孫師入閩。明係破壞自治。乃竟認爲容納要求。豈非自欺欺人。狐埋狐搰。若謂以薩爲省長。以劉爲防禦使。便稱自治。則當日早已任薩爲省長之命令。劉爲鎮撫使。鎮撫權力。較防禦使尤大。何以當時薩劉命令已下之後。諸公尚有拒孫之電。而今日即以劉孫已得位置。使覺饜足。認爲自治已成。且福建者。閩人之鄉。閩何待孫周來。俾收團。閩之秩序。由孫來而不寧孫周部隊。又豈不持寸鐵。所謂安寧秩序。與無取干戈者。又不知究作何解。原電又謂聯治爲上古野蠻時代之酋長制度。部落思想。不知吾國革命本由各省自動。剗除滿清駐防。今北庭反以重兵壓制。已違反民族自決之精神。彼北美爲共和先進。十三洲聯邦之制。詎可目爲酋長部落。皆係任意誣衊。搖惑人心之目的。擬於不倫。徒作造心之論。統觀今電。我旅京同鄉。雖屈於威力。受人脅迫。亦斷不忍開罪桑梓。自絕於父母之邦。且最近鄉人自都下來者。均言未嘗到會與聞此事。而福建會館祇有同鄉公會。並無協會之名。必係奸人假借名義。淆亂聽聞。尚望同鄉衆君。主持正義。力圖湔雪。以見我福建全省人心之未死焉。林建章周兆瑞率全體海軍友佐士兵叩銑。

▲劉冠雄致杜錫珪電　恒密佳電奉悉。續兩艦。竟有軌外行動。聞信立即召集楊司令等會議。均決抱定結團體保全大局爲主旨。我公維護海軍苦心。人所共見。少數部分。受人所愚。無足重輕。因此遽萌去志。則破裂立形。大局更不堪設想。尚望持以毅力。急圖挽救。雄當視力之所能全。藉爲公助。臨電拳誠。仍盼電復。冠雄蒸。

孫沈決裂之粵中戰電

沈鴻英銑電報告。韶關廣州間。交通已復。桂省與廣東。亦已聯絡。陳競存軍表示一致反對民黨。本軍乃遵吳使三月十二計畫。於本日開始動作。除派李嘉品黃志桓爲前線左右司令。鴻英自兼總司令。此次用兵目的。在維持廣東人民之秩序。驅逐勒索人民之浪人。對中山先生友愛如故。當竭力保護。不使其受絲毫驚恐。除派代表鍾紹棠歡迎中山還廣州。共策粵省善後外。特達。又李嘉品黃志桓亦有刪霰兩電到京。玆分誌如下。

▲電一（銜略）孫氏自稱總統。援引國家。以西南爲孤注。致民生於塗炭。去秋志桓與葉舉洪兆麟聯合。出兵高雷。轉戰北江。遂孫下野。原冀促成和平實行統一。詎知中經波折。未獲如願。北江乃得乘機勾結。再禍粵垣。假和平統一之名。號召綠林。設立僞府。置粵局於四分五裂。猶復派遣黨徒。分赴各省。不惜多方挑撥。以圖搗亂西南。破壞國家。而沈鴻英自奉督理命令。仍復遲徊觀望。尚不宜言就職。致令坐長驕焰。聲勢日洶。似此滋蔓難圖。收拾不易。品桓乃令滇軍全部。首行發難。即派吳旅長光榮率黃林兩團。於寒日在廣州西關。開攻孫黨之廖超旅部。奪繳槍械。並一面集合欽旅瓊崖高雷兩陽八屬各部。與沈鴻英會合。務將孫氏誅除。撲滅僞府。用抒民難而促統一。戰情如何。再當續報。是否有當。伏乞電示。將軍李嘉品中將黃志桓叩刪。

▲電二（銜略）銑日拂曉。沈部於瘦狗嶺白雲山進攻農試驗場。品部黃康等桓部黃燕等。暨粵軍袁帶所部。由西村向觀音山協擊。敵軍有退却東江之勢。現正在激戰中。請迅令粵軍林虎所部。同時分撲許軍。成統一。詳情續報。李嘉品黃志桓叩霰。

又據香港電訊。沈軍十五夜九鐘由江村出發。至十六早四時直攻農場。楊希閔率滇軍迎戰。至十時沈軍退龍眼洞間。孫亦親出巡。現西關由滇軍防守。孫令黃埔各艦進省河護衛。香山縣署游擊隊長楊實明。十五日在前山與李安邦軍隊爭防地開戰。楊戰死。所部槍枝被李繳。

盜印花案眞相

某通信社消息云。胡仁鏡與薛子奇盜印印花票案暴露後。財政部即派李盛銜邱豫燦查辦。李邱已調查竣事。即將在財政部印刷局調查結果。呈復劉財長查復之虛實如何。外間無從明悉。惟印花稅處處長李石芝。在某處發表對於此事之意見。謂胡薛舞弊之點。計有八條。（一）代印花稅處正式印刷之普通印花。四月五日印成一分票一千張。印刷局印刷課有賬。而印花票不知下落。（二）新印印花一分票有三百六十張。亦不知下落。（三）舊存印刷局之二分印花票九十一萬張。亦不知下落。（四）以白紙擅印印花一萬張。（五）以胡仁鏡個人之私函。囑薛大可以七十萬印花票押借三十萬元。薛大可遵此不合法之命令。擅行以印花票三十五萬。向大同大中兩銀行抵押十三萬元。均以兩個月爲滿期。而利息則逾四分以上。（六）此次印印花。係薛大可胡仁鏡之條陳。並非呈文總長批可字。不過條陳生效而已。又批遵章辦理。今胡薛未遵章通知印花稅處。是擅自盜印之一證。（七）此次印印花報部。係自三月三十日起開工。而印制局賬實自二月二十五六即開工。（八）此次印花賬均換新賬。舊賬未用盡。何以必換新賬。觀於李君之意見。則胡薛之舞弊案甚爲重大。而邱李二人查復之呈文。尚有不盡不實之處。而胡薛恐終不免經法庭之審理也。

馬福祥禍民案之大發覺（續）

破壞烟禁！婪贓瀆職！

議員已提出辦案查

（四）查禁烟總辦王朝烈。畏該都統陷害。連夜携帶案要証據。來京。叩閽撮舉昭著罪狀。粘全物証清摺。乘該都統在京。呈控。請求依律懲辦。此其查辦者四。（五）該都統得悉王朝烈在京已向公府國務院平政院總檢察廳呈控情形。惶恐萬狀。遂即設出種種方法。以冀打消是案。乃竟由綏遠私行運來鴉片二十萬兩。到處銷售。所得烟價。倡言不諱。爲辦最高問題。至如何私運。如何售賣。何人經手。賣價若干。共價若干。當場再爲說明。惜結果僅向某公報館送七萬元而已。似此賄賂公行。瀆職違法此其應查辦者五。（六）當民國十年。綏區辦理種煙之初。馬都統曾召集闔區文武官員會議。當派定道尹周登皞。旅長沈廣棠。及現綏遠財政廳吳本植。爲總會辦籌理。按畝抽收煙捐之事。造煙捐到手。各承辦官吏。均已飽入私囊。風聲傳播。又恐無從掩蓋。適值中央派遣大員查禁煙苗之時。遂由該文武各官。代吳本植運動綏區禁煙大員。希圖彌縫其事。迨吳本植奉令到綏。首先向各查烟委員需索陋規。回京復命。公然以禁煙大員專車。暗帶大宗煙土入京。夫以辦理該區種烟之人。忽變爲該區禁烟大員。其對於烟禁。能否認眞。對於禁烟委員。能否不事需索。不辦自明。此應查辦者六。（七）今歲包頭議開商埠。該都統派委實業廳等官。爲商埠總會辦。強行估奪民地。無分肥瘠。統發給官價二元。經地方紳商力爭。則謂援引土地收用法辦理。其辦理違法與否。姑不具論。然因强收民地。致鄉民反抗。將軍官常某毆傷頭部。幾釀巨變。此應查辦者七。（八）自馬都統到任。於政事漫不經心。權柄下移。一切均推周道尹登皞。王政務廳國柱主持。周王於是得上下其手。狼狽爲奸。周道尹之本族周春照。武川縣知事。去歲種烟。武川之民。賣妻鬻子。繳納烟捐地內所收之烟。均被周知事與駐紮該縣軍隊瓜分殆盡。以故武川一縣。因種烟而民間多半破產。又和林格爾縣知事邱豫聰。以一無知豎子。因係周道尹至親。得任縣缺。去歲因台站懸。派兵援民。嘅迫過甚。致民間反抗。軍民雙方酣鬬。邱知事與軍人。均受重傷。地方騷然。今歲邱知事調署清水河縣。又因他事致激兵變。邱以與周道尹誼屬親戚。極力袒護。兩次遇變。均免置議。營私殃民。莫此爲甚。此應查辦者八。據以上所列八種該都統等罪無可逭。亟應依法查辦。謹按照約法第十九條第十欵。並國會組織法第十四條第三欵提案如左。是否有當。伏候公決。

●金對小洋　當　近限　前場　後場　一二三.三〇

●大連錢鈔　前場　一〇.[illegible]　後場　一〇.三〇

▶滿州商業　現物　近期

▶大連　●大豆　當限　五月限　六月限

●豆油　當限　四月限　五月限

▶開原　●大豆　當限　先限　高粱

▶大阪　當限　五月　六月

▶大阪綿　前場　後場

●童人C　双軍

九.〇〇

▶長春　●大豆先物（銀建）　院內物（石）　四月　五月　前場寄付

●高粱　五月　六月　七月　前場寄付

▼四平街取引所　錢鈔　金對小洋　近限　遠限

天氣　大連　營口　奉天　長春　南或西風晴

仁丹 有甚麼效驗呢

請看我的身体。胖了麼。這理由眞沒別的。我吃了仁丹。就胸前一開。好吃了幾碗飯。好吃得了幾餐菜。吃的都好消化。再吃仁丹腦穀不暈。氣色爽快。一身快活不想病床仰臥了。一起床上業經快退了病。後來越吃仁丹越健身体。所以我現在知道了世界各國都贊稱的這仁丹眞有無限靈效

仁丹値目

試服包 五分
小包 一角
大包(滾呈藥盒) 五角
特利包 五角

仁丹是各地藥房洋廣貨舖均行寄售賜顧就近購取爲荷

格言
仰不愧於天。俯不怍於人。二樂也。(孟子)

專治
食積不消 猝倒昏迷 頭痛目眩
胃火脘疼 精神鬱結 肚腹攻痛
胃口不進 水土不服 胸膈痞悶
船車發暈 酒醉宿醉 虫蝕牙痛

仁丹學文介紹

◎動物之壽命

地球上動物之生命生物學家謂係因特種之形態與作用組合之運轉而成也某科學家從體力消耗上立說謂脇與壽命有關係鳥類普通命長如鷹梟鸚鵡之屬生存至百歲以上爬虫類命之長短雖明惟倫敦動物園現有三百歲之海龜海陸兩棲類命短如山椒魚備及十歲或十五歲蝦蟆多亦達四十歲魚類命尤長有二百五十歲之鯨一百五十歲之鯉無脊椎動物壽命大概一定如人壽之實例世謂人生不過五十年若就人壽之平均額而論丁參人五十二歲餘占最高位印度人二十三歲餘占最下位日本人四十三歲餘然歐洲有活至一百八十五歲者按之古代彭祖八百歲之說想非事實亦是徵中國之百歲以外者爲數不少共餘百歲之人中外俱多故人壽能保百年之長也

癩病 梅毒 根治新藥 毒滅

此藥各地藥房洋廣貨舖均行寄售賜顧就近購取爲荷

卸問屋之通信販賣 モスリンと綿布 株式會社松田宗商店

本號貨物對於遠方近處均不零售可知大致商況掌握在手上面所載之售法不但盛行且可購得物品價廉之物品因此設有便利方法每月發行三回刊新報將此一讀即可知其詳細如若定購每當發行日免價送附

敝店創設於明治二十九年始終誠實熱心一致以至於茲

營業所は 大阪市南本町四丁目

電話船場 二九四九 三一〇五 振替大阪 二七七

東三省官銀號總號廣告

啓者本號發行之大洋匯兌劵准在奉天省城吉林長春哈爾濱北京天津烟台七處照按本號規定數目逐日懸牌市價作匯上海規銀並准免費匯兌凡有持本匯兌劵到後列通匯地點本總分各號按票匯辦法匯兌本劵者無論欵數鉅細一概不取匯費惟電滙手續不同須隨時商酌恐未週知特此廣告

計開通滙地點

▲奉天省 省城 安東 鳳城 莊河 撫順 本溪 寬甸 興京 西豐 東豐 海龍 山城鎮 通化 桓仁 臨江 輝南 柳河 新民 新立屯 彰武 法庫 黑山 盤山 錦縣 錦西 北鎮 綏中 義縣 康平 台安 海城 蓋平 營口 岫巖 復縣 遼中 鐵嶺 開原 公主嶺 梨樹 昌圖 八面城 興城 洮南 遼源 通遼鎮 僑城鎮 洮縣 ▲吉林省 省城 長春 哈爾濱 双城 ▲黑龍江省 巴彥 綏化 ▲直隸省 山海關 留守營 昌黎 樂亭 ▲山東省 烟台 龍口 黃縣 ▲熱河特別區

▲北京 天津 上海 (以上三處通匯銀兩現洋不匯奉票)

本號附設倉庫營業廣告

本號爲便利商業工業通融資金起見兼辦貨物抵押放欵利息格外公道並於大西關建築倉庫收存貨品一切規則不及備載如承惠顧請臨本號面洽可也

本號營業股 中國電話三三六號 日本電話三〇八番 倉庫 中國電話一一七八號

硝石 硫黃 臭蟲粉 漂白材料 醫工藥品 色色兼全 價廉貨高 防疫藥水 六百六號

謹啓者敝店專製造醫化學用藥品原料及各工廠應用各種工業藥品原料如繭綢織廠草帽等漂白材料無不兼備並代理東西洋漂料顏料香料等品批發東洋硝石硫黃自開設以來深蒙各界歡迎近爲發展營業便利主顧計特添設華商部專爲招待華人一經惠顧異常歡迎無論面訂函購車裝船載或郵送異常迅速且取價從廉每月印有價目表按月郵寄伏祈賜顧幸甚

上海英瑞煉乳公司 雀巢牌牛乳粉 勒吐精代乳粉 南北滿洲總代理批發

大連市山縣通四九 株式會社乾卯商店謹啓

華經理 于春山

電話 長一六一〇 三一〇七九番 振替大連口座一二三五番

能成新裝 香竄葡萄酒

施新時世相高雅裝新之意匠與葡萄酒中之葡萄酒推奬品質之優越蜂印葡萄酒終或葡萄酒中之最上葡萄酒耶

蜂印香竄葡萄酒

品質本位
芳味＝最芳醇適萬人之嗜好
滋養＝最豐富增氣力與林力

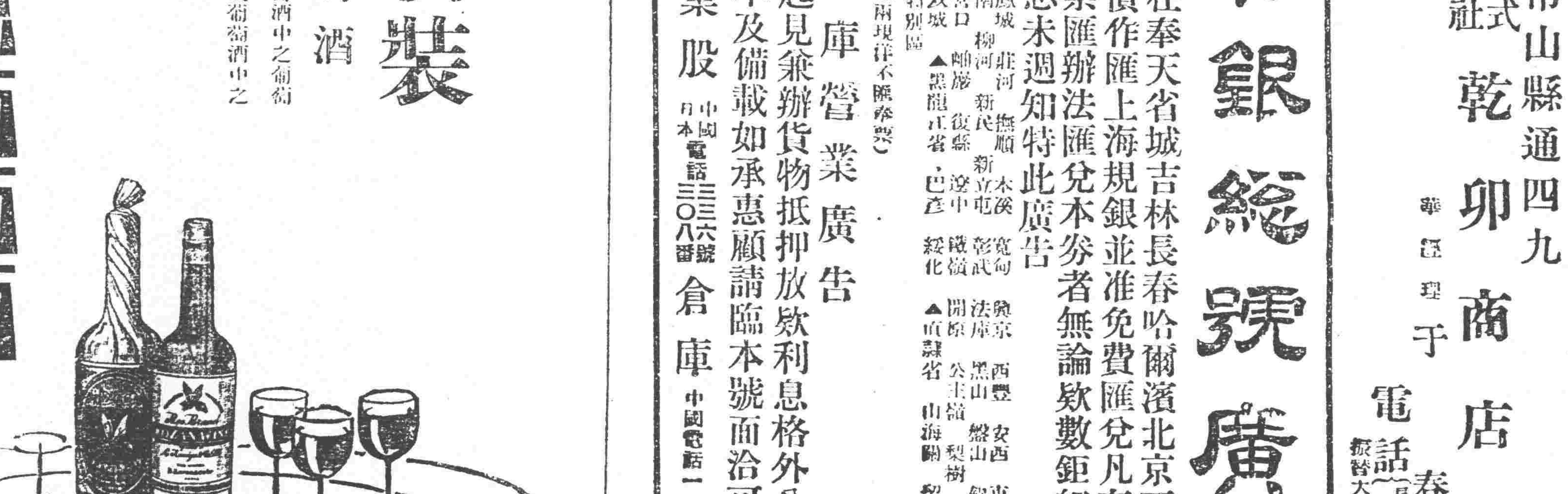

2—13

近藤利兵衛商店

目課
五金雜貨 銅鐵水管 油類木料焦炭硫磺黑鉛 道木洋火綿花洋絲洋布 水火保險
分行 奉天出張所 奉天十間房 (日電話五六五番)

東三省新聞

▲奉天▼

○將舉行軍隊旅行

奉天參謀旅行而後茲又有行軍旅行之計劃其所指定之軍隊係二六十二十四十六等五旅及二十七師分三路旅行定錦縣爲集中地點以孫烈忱爲總審判姜超六楊宇霆爲副審判他如整理處各處處長課員等則爲審查員刻已決定日內當可實行論者謂是係調動軍隊之變相未知然乎否耶（睡）

○電覆旅大問題意見

張總司令對於旅大事件素主和平解決乃中央因事關東省極爲重大曾迭電張氏徵詢意見聞張氏現已電覆大要謂旅大問題事關國際請由中央主持辦理三省人民決不干涉云（睡）

○鴨江渡船將收回自辦

鴨綠江中日合辦之渡船事務所日前我國當道曾擬收回自辦茲據政界消息東邊道尹王理堂現已來文報告謂前者要求駐安（東）日領事將鴨江渡船事歸我國辦理一節刻經該領事答覆允准惟提出收回後之二項要求條件（一）渡船貨金在同一船隔間彼此各有差異實爲不便自後中國與朝鮮渡船之貨金務須一律以免分歧遇有應增加貨金時應由双方協議決定之（二）双方在發航地徵收貨金歸路客船不載乘客不僅勞力之不經濟且相互間乘客亦多不便自後既在一地支付貨金之人可以隨時乘坐聞當道以其所提條件並無窒礙業已覆示允准矣

○電信隊野外演習

承德縣胡同第二旅無線電信隊隊長以所有學兵將所有通信手術業已練習就緒惟野外通信及架設電台等項尚未演習特于昨日（十九日）由該隊長率領學兵二十名携電機一具暨行軍用電架一架赴大西邊門外空地演習云（達）

○張司令拒絕部電

張總司令現接海軍部來電謂當奉直戰爭時扣留之利捷利綏利川江亨四艘軍艦請即發還等語聞張總司令除電知吉黑江防毛鍾才司令加意保存外電復拒絕云（京）

○教育廳訓誡學生

教育廳長以近來奉直再戰之說日熾所有西路各縣學校學生均不能安心求學是以特訓令各縣轉令各校學生略謂奉直再戰確係謠傳並無此種事實各生務宜努力求學勿以國事而阻學業云云（官）

○總商會通告商號

總商會以近日以來謠諑繁興省城商界多呈不穩狀態長此以往各商號營業上及人民治安上均將受極大影響故特于十八日備函通知八關分會轉知各商號說明奉省並無戰爭情事務各安心營業勿聽謠言自相驚恐云云（涙）

○楊參謀購械回奉

總司令部參謀楊卓於十七日晨由北滿回奉據聞楊參謀前奉張總司令之命赴歲埠與某俄人會見接洽購入軍用鐵條鋼及製造機械鋼鐵製槍器械製彈機械等均係最新型之精巧機器價額共大洋四十萬元此項器械業已購妥不日當由歲埠運抵奉天云

○飭禁買賣人口

王省長以買賣人口轉售娼寮前曾通令禁止現已視爲具文茲特查照內務部咨以災民幼女多有被人略買轉入娼寮請轉行查禁之成案再行令知各縣各警廳按月造報一次如無此項案件亦須三個月一報云云（立）

○改編游擊隊消息

接聞吉林山林游擊隊防守哈綏路綫深資得力護路司令朱慶瀾同當局陳請改編爲旅以便統制當局似有允意惟限於經費恐難實現云（達）

○朱長官電告裁員

張總司令現接到特別區行政長官朱子橋來電謂現因經費困難將署中不職人員大加裁汰計裁辦事員錄事等二十餘人藉資節省經費云（京）

○蔡閣忱滯奉原因

陸軍第二十一旅旅長蔡閣忱于上月間來省向張總司令報告駐軍防務本擬即行回防旋因患病不能回任是以向總司令呈准病假在大西關本寓調養至該旅旅部事宜暫委梁參謀長代理茲聞蔡氏病已漸愈擬不日回寧古塔任地云

○各法團公請勿戰

據某機關傳出消息謂奉吉黑三省省議會教育會以及農工商各法團近因奉直續戰之說日益熾盛爲維持三省安寧計聯合呈請張總司令萬勿與直軍再開戰端以免三省人民慘遭塗炭想號稱尊崇民意之張氏必能棄私怨而重民意也（睡）

○紡紗廠內部改組

紡紗廠內部復雜腐壞甚巨此番董事會議選舉韓岡岑爲協理韓于星期日入場視事當將內部大加改組從前經理協理二席總理由孫筌舞充任協理由韓自任會同辦理全廠重要事宜下此分爲工務商務兩大部各置部長一人工務部由韓自兼其下更設有技師長技師等名目現已組織就緒奕聞韓爲金州人係留學日本東京高等工業學校紡紗科畢業年僅二十三歲爲王省長之門下士日昨分謁各當道接洽一切此番該廠內部之改組俱係韓氏個人之主持云（心）

○商會開金融會議

奉天總商會因近日喧傳奉直再戰說以致錢法不穩商業大受打擊該會惟以爲急須設法維持遂於十七召集各會員開會討論議決後即通知照辦市面之恐慌現象終未除盡（官）

○保甲緝匪賞格

保甲總辦于珍以保甲責在自衛緝匪頭盜亦其分內事項其他軍警獲匪省定有賞格保甲未便不定賞格而資獎勵特定賞格如下（一）境內盜案能于承緝期內正犯賍証並獲者獎四十元獲從犯者獎二十元（二）當場或臨時追捕要匪者獎八十元獲從犯者獎四十元（三）若獲懸賞之巨匪者格外加獎一百元云（達）

○陸軍病院已動工

關於設立陸軍病院之計畫張總司令與赤十字病院副院長森川氏及醫師守田氏等現已協議成立於十八日在小東邊門外兵工廠鄰近地址動工建築聞該院工事決定由天津工匠園頌聲担任總面積約二萬坪但經費不足須先籌出大洋二十萬元着手建築本館完竣後逐漸添設療養室至於藥品醫療機械等件應託森川守田兩氏購入云

○文專除外之原因

東北大學除外文專一節業見前報茲據學界人云文專亦奉天之至高學府爲人文發源地長該校者雖無偉大利益却有至大名譽與潛勢力蓋多置門生足扶植勢力之無上策該校長白永貞前於代理省長時懷升長大學之願望擬殘高師擬併文專改組大學而自任校長不意好事多魔未及成而先卸代長之任王氏因與其計劃爲組大學校長一席定由省長兼任其結果白氏作繭自縛將來大學成立不但不能長大學並文專亦不可得是以白氏恆恨前非屢圖挽回或促職員反對改組或稱學生不願加入無奈學生等意屢次聲明願入大學前此對於白氏之計畫曾有反對抗議之舉動凡熟知文專內情者類能道之今當局既有除外文專之意豁料因議長計畫有成矣可惜文專學校最先本定改大學之基本校將來果竟除外是誠文專之不幸矣

○韓督辦懲罰軍官

東三省兵工廠督辦韓麟春以衛隊第二連兵士張寶田此次自殺該連連長潘會五事先竟未察覺有虧厥職故將該連長及郭劉兩排長各記過一次並罰薪一月充作卹金云（京）

○兵工炮廠將開幕

東三省兵工廠之第二分廠設有炮廠專事製造各種機關炮前曾訂購機器若干運載來奉由德國技師妥爲按設現已妥洽擬定五月十日即行開始製造云（箕）

○委定四洮路處長

四洮路局自淘汰人員後各項事務大行整頓各處處長莫不慎重將事茲聞該路局總務處處長張雲從因病辭職遺席聞王代長查有內務部簽事陳其宣富于鐵路知識堪以充任當委爲處長聞陳氏奉命即擬摒擋一切前往接任云（經）

○稅捐局增加稅率

省城稅捐局齊局長現奉財政廳長令特行通令各商號凡購到貨品應納稅率一律增加二成以重國帑惟另一消息齊局長通令商號係對于罰稅增加二成並非增加稅率二說姑併誌之

○財政廳新委科員

財政廳王廳長以該廳總務科事務繁多委任方朝豫爲該廳總務科科員月支薪俸大洋八十元方氏現已接委任事云

○自治報決定中止

自治週報由石建屛發起中途曾停頓一次嗣經石建屛繼續辦理呈請推銷在案現在石建屛已另有他謀決定將該報中止矣（達）

○王廠長函請辭職

兵工廠附設之槍廠廠長王連陞前奉韓芳宸督辦之命前往上海購買該廠需用物件迄未回奉近聞該廠廠長已來函向督辦請假韓督辦當准如所請但須令其回奉交代清楚始准其卸職云（經）

○楊推事奉委赴任

高等審判廳單廳長據巡游推事之請將遼陽地方廳推事添加一名現已委任法律專門畢業之楊恒昌前往推事楊恒昌奉委即于十八日赴遼陽履新云（涙）

○工兵移防東大營

駐在大西關馬二營舊址之工兵第六營現經整理處指定移住東陵騎兵旅遺下營房以便就野外地勢而爲工兵技術之訓練該營遂於十八十九兩日分別移往矣（達）

○職業校動工建築

省立第二職業學校暫假高等師範院宇開辦于速英校長以附屬在高師校內地方狹小且無設工廠之處遂決定在惠工有限公司地址內建築現已動工由該校與教育廳派員公同監視云（官）

○于總辦由遼歸來

東三省官銀號于雲章總辦前奉當局之命前往長春哈埠一帶調查金融狀況該總辦調查完竣後便道回遼陽本籍于昨十九日由遼陽回省向當局報告云（經）

○國民校制服取消

國民學校向者規定制服以壯觀瞻茲聞經各校校長會議結果以每生一套制服需洋不下二十元一般貧苦者多無力購買且國民級之學生多屬幼小大無穿著制服之必要因之已擬將制服一項取消云（涙）

○招工投標揭曉期

電燈廠擬添設發電所一處工場一處及宿舍倉庫若干其他址已在大東邊門外勘定所有設施概由該廠美技師所定現已招工投標包辦其開標期定爲四月廿五日云

○第一小學紀念假

大西關廣昌樓胡同瀋陽縣立城關第一小學校因今日（二十日）爲成立七週紀念日經該校自校長將學生齊集禮堂作一度之訓詞然後放假一日以資紀念云（達）

○日來招兵之成績

軍界當局近來大招新兵大街小巷持旗招募者觸目皆是探其成績應者殊鮮一個招兵員日只招一二人或數日不得一人蹤昔之踴躍情況殊難再見此中原因一在懼戰一在東省事業年益發展人不敷用生活情形不比前此之困難一則因向者當兵希望光宗耀祖日前此種迷夢多已打破故除所謂營混子（慣軍吃糧時來時去者）以及無賴遊民猶肯應募外普通良民均向實業方面求出頭路不肯爲危險的滿害的軍隊生活以現狀觀之將來全國兵員或有自然消滅之一日矣

○煙草公司開辦期

東三省烟草公司內容一切業已籌備完善即派員前往上海購買製烟機器日內亦可到奉故該公司開辦期有定五月一日之說云（京）

○瑱所長啓程赴任

岫岩縣警察所長楊某因事請假于代處長當委視察員瑱煥縕任瑱氏奉委後於十九日啓程赴任查氏字寶光瀋陽人先在瀋陽警所充差累升至區官後歷任興城撫順警務長勇於緝捕長於行政所至有名去年因疾自撫順解職今年又供職於警務處此次出長岫岩定能措置裕如大著成績也

○工廠附近地皮價

兵工廠大加擴充廠中工匠員司已達二千名之數以致房屋甚形缺乏現正在建築中聞附近地皮近亦極其價昂凡能建房一間之地皮即可月租小洋一元此際如此將來尚不知伊於胡底也（立）

▲吉林▼

○張允孚奉調來吉

▲有任參謀長說

軍界消息督軍署參謀長吉佩之茲有調升之議其遺缺上峯有委由江省調來之張允孚充任刻張允孚已赴奉天謁見孫督軍並張總司令約於此事不無關係姑誌之以觀厥後

○考試縣視學再誌

教育廳考試縣視學一節於十八日審查結果計合格者七十九名資格相符而無委任公文佚証明亦准入場者四十七名不合格者八名即於昨二十上午八時假通俗教育館之第一講演所點名九時入場考試于廳長除親率檢查員監考外並請省長派員到場以昭愼重

○編制保衛游擊隊

吉長道區保衛團督練趙振綱前請准省長添編直轄游擊隊一節茲已募齊即編成一大隊以便調動保若吳丞恩爲大隊長呈請省長加委已予批准委任矣

○木商牙店被控

吉林公民周澤均以吉林木商同業會牙店濫發收據影響稅收因在財政廳控告懇請查辦以維稅欵等情聞經財廳核議令候派員查覆核奪

▲安東▼

○美國觀光團過安

美國絲業觀光團本月上旬過安一次東渡日本取道返國茲又於十八日早奉天開來列車內有美國觀光團男五名女四名均由車站轉乘京釜車取道東瀛然後聚齊返國云

○署長參事歸國訊

租界日本警察署長加藤好晴氏現因送其夫人枯骨回國安葬已於十八日首途東上又採木公司參事古藤氏請准長假於十八日東渡歸國云

○王道尹政躬違和

東邊道尹王理堂氏從政多年案牘勞形素患小疝氣病時愈時犯現聞政躬失和十六日下午入滿鉄病院療治王道尹素講衛生体格甚健諒能早占勿藥云

○張團長因公赴鳳

駐本埠陸軍七旅三十七團團長張龍文氏現以鳳城鎮守使函招磋商軍務張團長以事關要公妥於十九日上午乘車赴鳳城鎮守使署磋商一切要政云

▲大連▼

○華人病院設立期

滿鐵會社久懸未決定之小崗子建設華人病院計畫現經關東廳許可定於本年五月動工年底完全工竣該院成立之後當能收容病人約五十名其工費及設備費計二十萬圓日金地址面積爲二千坪云

▲遼源▼

○闞旅長剿匪凱旋

奉軍第一混成旅旅長兼洮遼鎮守使闞子貞前因洮南一帶起有大股馬匪姦淫焚掠肆行無忌深爲痛恨當即偕同駐遼騎兵稽旅長及于袁王各團長親督大軍前往痛剿已誌本報茲該旅長已將各匪蕩平除斃匪不計外並活提胡匪蔣官十九名均在洮南就地正法以寒匪膽而快人心該旅長遂于十七日偕同駐康平騎兵廿二團王德棟團長及各長官奏凱而歸是日商務會在峻峰飯莊設席數棹宴請該旅長並邀官商各界作陪席間賓主言歡盃盤交錯頗極一時之盛旋聞該旅長于十八日乘車赴奉面謁保安張總司令陳述一切剿匪情形並王德棟團長亦于是日率隊遄返防地云

▲哈爾濱▼

○吳督軍赴奉續聞

江省吳督軍赴奉一節已見本報茲聞先擬十七號夜十一時到哈嗣以事迫急欲到奉乃於十七日上午十一時抵哈各機關長官咸到站迎迓旋於上午十二時開車赴奉云

○劉團長率兵赴奉

駐防綏芬河東三省陸軍第六旅第十八團團長劉輔廷二營營長郭承奉及官佐廿七員率兵卒四百廿三名於昨日（十六號）由綏來哈少停即換車赴奉說者謂赴奉原因係增加寄綏防務云

○交易所補選理事

濱江証劵糧食交易所自改組以來時已一年現因理事缺額二人特於十五日開會補選以郭大鳴孫諾夫得票爲多當選爲理事又同時舉王捷春王揆堯吳述達等三人爲監查人即於五月一號實行任事云

○管理處長之逐鹿

特別區警察管理處金伯衡處長因與朱行政長官意見微有不洽乃於月初自行辭職當經朱長官派溫應星處長調充茲聞溫氏亦不願就至今尚難物色其人有云英積華接任者有云馬護接任者又有云某米氏接任者傳說紛紛皆未成爲事實據官界人云管理處長一席惟英氏最有希望不日即能發表姑誌之以覘厥後云

○特區抓獲僞票犯

道裡外國七道街某俄人房內有華人四名俄人二名在此密造中國銀行十元五元一元之假大洋票不料事機不密徽漏消息故管理處於昨日午后十二時派警前往該處搜獲機器一架當將証物及人犯六名一併帶處究辦云

▲新民▼

○等八區保甲成立

新民保甲所長李喻廷接事以來各區保甲極力整頓茲聞公主屯改爲保甲第八區該區保長委錢潤峰充任第二保長宋錫三駐薛家窩棚第四王廷年駐小塔子以上四人品端學粹勇敢勤能又兼從前甲丁均行解散另新募補委郭殿閣爲教練逐日操演說者謂該區將來必有一番起色云

○推舉村正副忙

邑第八區區長薛凌閣於本月十三日招集管界各村糧戶等演說區村制宗旨必先推舉村正副襄辦一切事宜現聞正在着手選舉之際有集氏戶公同推舉者有援例票選者鄉民南北張羅街談巷議勢頗忙碌云

▲西安▼

○保甲所委定人員

西安縣保甲所長陳自明改編保甲積極進行其經過手續已迭誌本報自將中路總甲長所轄之事權劃歸西路區保長後城廂添設保長一額以昭城鄉一致因便於剿匪添練馬隊四十名所內設文牘一員全境委稽查一員以資察查皆係遴章應有之人員其文牘員查有前充縣立高小教員曾充錦縣私局文牘員胡蔚然長於案牘堪勝斯職業已委任到差城廂保長兼帶保甲所之馬隊以前充本縣警察所巡官之常約三充任其全境稽查員查有前充警察所馬隊巡官張香九堪能勝職已委充當稽查員以上之各人員均經所長陳自明將該員等之履歷及以前辦事成績稟呈于督辦核示成經照准到所任差視事云

○稅捐局長撤委

西安縣稅捐局長王紹良於民國八年到差迄今已將五載辦理稅務亦無甚起色茲者該局長奉到財政廳訓令業將其撤差所遺安邑稅捐局長一職特調現任遼康稅捐局長趙雲鑾接充等因王紹良准此刻正督飭該局人員辦理一切交代並於新任趙局長何時來安接事俟訪再誌

▲洮南▼

○鎮守使去洮

洮遼鎮守使並剿匪司令闞子貞氏前於三月中旬奉上峯命令偕同稽旅長帶大軍來洮剿匪剿收事宜聊有頭緒於四月十二日奉上峯電調軍事會議於十三號午間帶隊返遼就便晉省矣

○醫學研究會改選

洮南縣醫學研究會會長羅君鳴九辭職經衆會員改選並請警察所派員檢視投票得票最多者爲高象春宜舉爲正會長其次劉扶宸王興武宜舉爲副會長張瑞堂趙信東舉爲研究長莊子瀋舉爲名譽會長均經警察所下委此數君醫學經驗宏深亦洮南四民之幸矣

▲西豐▼

○令槍戶補領槍証

西豐縣知事吳發和奉警務處令開查新頒布警甲商民買賣槍彈第八條之規定凡警甲商民及各機關舊有護守槍彈並現購軍器均須按照本條例頒發三個月後來該管官署一律補領槍証倘有逾限不領者按匿藏軍火罪處懲吳知事准此已於四月十六日除通令警甲按戶調查勒限來署換領外並貼佈告令有槍無証者趕緊赴縣補領槍証以免逾期受懲矣

○知事爲處長洗塵

西豐縣知事吳發和因常處長由東蒞豐無以爲敬特在署設筵爲處長洗塵以表歡迎於十七日二句鐘邀請處審員程克宣交涉員王子博副官王鳳長常蔭槐科長齊瑞璞科員馬潤身承池郎敬坤調查員賈佩如偵緝員李福廷復邀駐豐日本領事望月純一郎書記官角野義雄日警署長幸島竹松省議員楊華山稅捐局長王赫然商會長郎恩溥劉漢臣警察所長王雨亭保甲所長于資深縣署科長俞孝侯首席承審張漢之陪席承審齊向忱公欵王任徐應忱電話局長屈華封勸學所長張羽用農會長曹松廷等作陪席間並演說請鄉軍警法律事項保護人民萬望官紳注意直至晚六鐘許始各散去云

○稅捐調查員抵豐

西豐惠風旅館於四月十五日來有奉天財政廳調查員楊清裕謂各縣稅捐局在職人員有無舞弊及商號往來貨物有無隱匿情事非實地調查不足以昭核實於十六日往縣署拜謁吳知事即行入手調查一切云

○張廠長裁汰人員

西豐教養工廠廠長張錫九接事以來竭力整頓對於工師員書之優劣已經洞悉於四月十七日實行裁汰除管理員許月舫監工員劉香濤在廠二載辦事認眞堪以稱職外經理黃復初選充第七區區長之職遺缺委直隸人張子丹接充會計員李子臣辭職另委奉天人朱佐臣接替儲員崔德俊另就委西豐人史安君接充而各員均於十八日分別就職矣

○欠課者被傳送縣

西豐第五區總甲長劉盛典奉縣令謂新徵課賦現將逾限定由（五月一日）加罰新課尙未完納而歷欠陳課之戶尤不來署繳納幾視國課等於兒戲若不按欠戶追納將何以裕稅收令仰該甲長速將管界歷年陳欠課賦之戶按欠單姓名嚴傳送縣押追國課攸關決不容緩等語劉甲長遂此派丁前往各村查催茲查趙連芳高正官姜洪新李財王福林等均於十八日派甲丁張升持文將各欠戶一律送縣追納課賦

○查拿逃兵之獎賞

西豐保甲所長于資深近奉縣署令開案據駐山城子陸軍騎兵團函開謂本團第八連士兵王本良號兵趙國等各携軍器私之潛逃如各縣警甲能拿一名者賞洋百元擊斃一名者賞洋五十元以示獎賞而重軍紀等情于所長准此已於四月十七日通令各區區保長務須派丁密查外轉令各保長晝夜巡查旅店盤查行人有無隱匿軍火情事雖有獎賞之令亦係吾保甲應盡之職望勿疎忽云

○日韓僑戶口總數

西豐縣知事吳梅蘂氏前令警區調查境內各國僑民男女各若干詳細造冊呈報以便報省署等情在案茲四月十三日接各警區造冊呈署計全境內日本住戶僑民男西田清水保田等十七名女十七口查朝鮮韓僑民李榮根等七百七十名女六百六十五口該兩國之僑民均係本年戶口數目云掏七

▲綏中▼

○保甲所遷地爲良

本縣保甲事務所劉玉堂所長前已奉令改組業將應行各政完全辦竣惟原居關帝廟內兩房三間非常狹窄辦公殊爲不便故於各處多方物色始於本月初旬租妥城內順道胡同東首王姓房一所現已收什妥善實行遷入云

▲黑龍江▼

○吳督軍應召赴奉

黑龍江督軍吳興權氏現奉張總司令電召於今（本月十七日）早二句半鐘輕裝減從匆匆赴奉吳氏前在奉天會議時滯留計有月許江省錢色遂爲之毛荒每元大洋暴漲至一百二十八吊五佰胡匪亦爲之猖獗甚至距城十里即出搶案而日前（本月六日）該氏返江對於各項急極整頓大洋亦爲跌落剿匪者日有捷報一般商民見胡匪之肅清有日圜法之好音已來莫不喜形於色今吳督復行去奉人心爲之一驚蓋緣吳督一去胡匪之焰必燃錢色亦必尤爲毛荒云

○趙局長赴哈履新

前歷充遼陽縣知事一任七載之趙壽山君現蒙當局聘請來江茲聞已委該君江省所屬之哈埠松黑郵船局局長兼鶴崗煤礦總辦聞該氏奉委後即於今早（十七日）二點半鐘搭車前往接事云

批示

◎總司令部 （十八日）

▲四屯村正趙永恩等 呈建築兵營佔用民地請明令批示免悞農期由批仰自行耕種可也

▲金廣貴 呈伊兄金廣富被四十一團胡副官藉追逃兵爲名拘押請提追由批已于十四日取保釋放矣

（十九日）

▲陸軍諮議唐棣 呈教員鄒克繩發明自動軍用機器請撥欵協助由批令東三省兵工廠知照仰赴該廠接洽

▲趙成五 呈領趙洪恩卹金由批准給大洋五百元

▲尹樹勛 呈領尹遇陽卹金由批應領該亡兵卹金大洋五百元查案相符准予照發

◎省長公署 （十八日）

▲周淑清 呈赴美留學請給川資由批教育廳核辦

▲張德富 呈巡官王佐臣持槍詐財逼死人命由批警務處派員查辦

▲王振聲 呈委員串通剝奪產權再陳原委請救濟由批仰即遵照息啄

▲林玉書 呈李廣才被控各欵該縣延不查覆請查辦由批該縣尅查明核辦具報

▲王殿仁 呈懸案無期苦累難堪請飭縣明白表示由批迭經明白批示

（十九日）

▲湯維新 呈王永臣以有課地畝捏爲開荒包套報領由批清丈局令撫順縣調驗契紙核辦

▲張殿仁 呈控劉恩吞欵違法由批興京縣查明核辦具報

▲王成儉 呈隊長張相臣霸人霸產由批北鎮縣查明擬辦具報

▲宋福長 呈馮豁然盜賣官地請查辦由批清丈局查辦

▲馮兆生 呈開原縣商會霸產由批開原縣尅日訊辦具報

◎教育廳 （十八日）

▲馬煒 呈自費留學由批候咨留日學生監督介紹入學

▲李景芳 呈請免試執節由批准予免試

▲孫乃武 呈瀋陽縣勸學所長趙寶貴溺職由批派員徹查核辦

◎財政廳 （十八日）

▲程雲章 呈報東荒行原領官地請連由批第二警署查勘覆奪

▲李子安 呈報大東門裡南順城官地由批與女師範學校有碍

▲孟昭聰 呈報西下窪子神樹胡同官地由批不准報領

▲孫祜齡 呈更名領照由批第三警署查明覆奪

▲王鴻卿 呈鴻卿班官房破壞請修理由批派員查勘覆奪

（十九日）

▲楊起林 呈更名換照由批第三警察署查覆核奪

▲焦文林 呈報天后宮泡子沿官地由批所請不准

▲孫振東 呈接兌官地由批應予照准

◎清丈局 （十七日）

▲盧虎臣 呈再請派員清丈府產由批案經法廳判明終結自無再行翻異之理

▲隗福升 呈報大西勾山荒由批興京縣查勘覆奪

▲方永亨 呈報紅花甸山荒由批開原縣查勘覆奪

▲宋云彩 呈首報官荒請飭縣查明由批遼陽縣查明核辦具報

▲吳廷和 呈聲明報荒由批義縣查勘覆奪

▲羅殿芳 呈撤銷海城縣案下傳案由批海城縣遵照免傳另候本局裁決

（十八日）

▲高廣居 呈發還地照由批定字胡繩員查勘辦理

（十九日）

▲韓汝昌 呈撥生計由批候倫貝子府覆到再奪

▲李萬林 呈楊喜私墾荒段由批文繩員到段查丈

▲劉萬志 呈匿荒不報復阻民報由批興京縣查明核辦呈報

◎水利局 （十八日）

▲谷中山 呈稻田畝數不符請查勘由批懷德分局理事查明呈奪

（十九日）

▲山賓宸等 呈請將臨江分所改爲分局由批不准所請

▲卓萬成 呈請修理河隄由批新遼水利分局查明給圖呈奪

◎屯墾局 （十九日）

▲趙大亨 呈揑詞帮訟希圖謀買由批瀋陽縣查辦核辦具報

冠蓋往來

▲馬龍譚（四洮路督辦）十九日午後十時由奉返四平街

▲內野滿洲醫科大學教授十五日晚回國

▲許蘭洲（東三省保安總司令部顧問）十九日午後七時二十分由天津回奉

▲大境鑑次郎（關東廳保安課長）十九日晚來奉

●特別啓事●

省內外各訪員均鑒

查閱來稿關於新聞事件之發生時日每每忽略不書只書昨前今等字不第無從查核且易朦混遠道來稿更不知昨前今等字果指某日而言此後無論遠近來稿關於發生事件之時日務須寫明某日某時此乃通例執筆記事所應恪守所標日期概以陽曆爲準不得沿用陰曆關於此事去年已經通告在案近來訪稿仍多違例故再行通函祈力矯此弊是所切盼

本報編輯部啓

●本館招募分館●

本報自開辦以來各處設立分館已達二百數拾餘處今於下列各地尙擬推設分館有欲承辦者請來函商議或直接來社面議可也

奉省 安廣 鎮東

吉省 饒河 同江 寶清 樺川 方正 同賓 汪清 延吉

江省 嫩江 滿洲里 上集廠 泰來 龍門 布西 武興 慶城 鐵驪 景星

定價 大洋 全年六元五 半年三元五 一個月六角五 本埠每月五角 零賣銅元三枚 郵費在內

本城金銀

◎奉天各地糧行市（四月十二日）

◎各地電報

四月十五日限奉換金

四月十三日限鈔換金

●東三省官銀號匯兌行市

本報係奉天盛京時報在哈爾濱設立者。精神組織。純與盛京時報相同。按盛京時報。出版十有八年。宗旨正大。議論超卓。…爲中外人士…

本欄歡迎投稿

小說

北京 (四六)
社會小說 (儒丐著) (禁轉載)

第四章

這來衙視事四字。倒把伯雍說得一愣。暗道。我又不是局員。又不是科長。又不是秘書。不過辦雜誌的一個人便了。何必裝在衙門裡呢。他心裡便有些不安。這時鄉科長和朱科長道。請這位先生見見所長好不好。大概所長還有交派。朱科長說。也好。帕們同着到辦公廳吧。當下他二人同着伯雍到了辦公廳。只見五間一通連。當中放着所長辦公的桌子。以下是總務科。中學科。小學科。社會教育科。每一位科長。科員。都有一張辦公桌。看他們那樣子。不是在那里辦事。一個個擱在那里白坐着。簡直是消磨光陰。竟惦記到了鐘點好下班。倒是有幾個錄事。低着頭不知在那里抄錄什麼。

所長年紀不過四十來歲。倒品人物。本是前清的一個紈袴。在官學裡念過幾年書。還當過駐日公使館的隨員。保了一個四品京堂。他天生來的是個官僚。再加上親戚朋友官僚派的薰染。所以他除了會作官別的長處一點沒有了。他的手腕非常靈敏。他的談吐。非常官派。他的走動。非常寬廣。在官途中無論到什麼時代。絕不會沒有他的事做。他由日本回來。便得了這個缺。雖然改了民國。他的地位絕不會動搖。而且較從前更穩固了。他的官。雖然不大。在北京也是個要緊的機關。除了教育部。就得讓他。論理。他一個舊式官僚。怎能長的了。誰知他竟幹長了。他的手腕有多大呀。不說他一己的運動五由。當局方面看來。也似乎留着他大有利益。北京中學以下的學生。也多很了。在政府(老袁)看來。將來都是有危險性質的。孩個有思想的教育家。一定不免給政府添麻煩。現在的所長。他是以作官為目的的。其實他也不知什麼叫教育。不過按着官事循例辦公便了。並且他用的人自然都跟他同鼻味。萬不會有什麼振作。他們爲飯碗計。每天只求無過。不求有功的。不過苦了一羣莘莘學子。然而也是無法。無非在文明世界。不便取消學堂。也就算當局老大的恩典了。政府有政府的用意。不想這位所長。倒永保祿位了。

伯雍隨着二位科長到了辦公廳。那位所長見他二人同着一個不認識的人進來。明知必是約來辦雜誌的。寄伯雍。他卻假裝糊塗。望了望。仍坐在他的椅子上。彷彿在那里看公事。很勞心的。等到鄉朱二科長走到他面前。說明所以。他纔故作笑容。站起來。向伯雍一拱手說。久仰先生大才。請坐請坐。旁邊伺候的人。早替伯雍搬過一把椅子。鄉朱二科長。也在案旁坐下。(未完)

鄉教員胡克廉 (十八) (雜談)

咳！可恨他的千年老胡仙也不能盡力的救他一救。一個胡字他白白了的姓一世。但是最可恨的尤其爲胡先生死靈的仇敵的。就是那個勸學所的所長和村子裏那個老學究。假使所長偏一偏袒。或者學究使一使壞。早早的不用了那個姓王的先生。那得有這樣一宗慘事呢？但是像那樣的所長和那樣的小學學究。在中國也不過是絕無僅有的了。胡克廉於此結束了。他這一死相信是毫無價值的。一定是貽笑大方的。他雖然把肢體葬於野狗之腹。可惜滿腹的經綸——教授法——也隨風而散了。還有一張價值連城的文憑。也在那一棵樹下作飄花零葉了。這個誰不痛呢？可是一滴熱淚也沒有落在他的身旁。一片蘆席也沒有蓋在他的身上。並非作書人的吡嘗呀！大家想。胡克廉的親人在那裏呢？他只有一個老父親。一個少婦人。咳一宗錯處。都不爲大家意料所到的。就是當數日之前。在某村裏已有一個七十多歲的老人。被病魔所魔化了。那個不是別人。正是胡先生的老父親。可幸他在陰世和他父親作伴。已是令一種的幸福了。大家還要想。如果一個堂堂的好丈夫胡克廉的死信報在了他的年青的妻子的耳朵裏。她要想想先前的愛情。能不能來到那個林子裏。叫一聲我的『天！』呢？那不過是一種夢繞雲山罷了。

他死後第三天。一個無賴的鄉民。怕怕的走到他的身邊。一手一腳的把可身的衣服全都剝淨了。許多的工夫說了一聲『一一張飛紅紙⋯⋯一毛零七個字』。這也是胡克廉莫大的一份產業了。(完)

一九二二。四。十七新民第六校作

筆記

▲文藝叢考 (續) (陶明濬)

▲詩說雜記五

夫故實之探求。本非易事。永日永夕。終身强識。安在其不可盡乎。惟詩之工拙。不全在此。學西崑者。學之不至。則柔色滿紙。如泥塑木雕之美人。脂粉衣帶。應有僅有。惟君形者亡。安有的皪宜笑。淑質豔光之情態意韻乎。積典愈多。其弊滋甚。夫安得不辯。

又曰詩惡蹈襲古人之意。亦有襲而愈工。若出於己者。蓋思之愈精。則造詣愈深也。余謂魏氏此言。蓋深得詩中之三昧。夫天下之事。多少有數。相襲相類者。蓋不知凡幾。然而無害也。事雖同。而所以措者。終微有不同。及其成功也。亦微有不同。不能因古人有此事。吾必展轉避免。以求立異於古人也。惟詩亦然。古人多矣。其爲詩亦多矣。

戲評

▲孫家台興隆茶園 觀戲誌 (王心照)

禮拜日。應友人之約。往興隆茶園觀戲。入座之際。台上喜彩鳳。杜蓮名之下河南已成尾聲。

廻荊州。金秀峰去劉備。除了牟嗓子的舊病外。還沒有甚嗎討厭地方。趙子仙。王云仙。双去孫尙香。坐宮一場。是王云仙去的。平平常常過去。沒甚嗎長短。下幾場是趙月仙去的。途中幾段白口。字眼倒很清楚。嗓門亦宏亮。幾段倒板。快板。唱得別饒韻味。幾次跑場。老低着個頭兒亂跑一氣。實在不好看。芦云波之趙雲。是日特別要好。沒有一點含糊地方。就是入宮的時候。僞報曹操。起兵取荊州。及君臣逃走。被皇姑聽知時。若急若慌。大有威武不能屈之槪。工夫架子。不弱于張筱樓。田鴻儒。非車。

書評

▲昨夕之青蓮閣 (望梅館主) (未完)

閑坐斗室。寂寞無聊。適友人偕余亭來訪。懇邀同赴青蓮閣聆書。余本書迷。又多日未過耳癮。遂會知己李君。欣然偕往。因本日於明湖春有堂會。故至則劉筱峯已提前上場。演罵城。不惟字句乾淨。甜調宛轉。且將曲中人物。形容逼眞。歷在目前。更屬不易。榮華亭滑稽單弦的翠屏山。楊雄石秀酒樓飲酒一節。義氣淋漓。溢於四座。且屢更曲牌。可稱有趣。趙翠卿的寶玉探病。描寫情景色聲。惟妙惟肖。可謂聽一曲勝似讀紅樓數遍也。次爲訥建泉榮華亭之雙簧。按雙簧一藝。難於神聲相符。且費力氣。故自開場以來。未演多次。該夕樓主韓敬武君特煩以享座客。且處處令人噴飯。絕妙好詞。無怪段段掌下鼓掌。大受歡迎也。榮劍塵因堂會過晚。不克趕回。屢經道歉。終以廣恩普接演榮華亭翠屏山後數段。至打牙牌小曲作該夕之尾聲矣。乘興歸來。終夜不寐。挑燈援筆誌之。以告同好諸君。盍往觀諸。

品花

▲蘭英小史 (月順部) (續) (鳳儀館主)

校書年廿一歲。齒稍長矣。人不厭其長。金屋雅成。望之如十八九女郎。蓋其色未衰也。瀟灑若五陵俠少。嬌羞若深閨處女。談吐則嫵媚動聽。酬應則方方俱到。環姿逸韻。時微露於眉間。綽態柔情。偶呈歡於筵上。有美如斯。令儀令色。惜乎佳人命薄。孽海沉浮。久困風塵。擇人未得。每吟『我本飄零聊斷梗』之句。校書爲之黯然者移時。

校書妙賦歌喉。擅長大鼓。尤工二簧大鼓八角鼓快書。速奏數技。歌喉不改。快板繁弦時節。眞大珠小珠落玉盤矣。嘗於酒酣耳熱之餘。親聆校書奏『出塞』一曲。令人幽然意遠。神乎技矣。

校書粧閣雅潔。佈置有致。服御曼麗。色色皆精。有名妓之資。無

清風明月集 (淮海白著)

東坡夜遊赤壁記念雅會。七古一章。錄請田岡先生吟正。蔡清禪

白雲飛兮秋風起。蘆荻蕭蕭蔓故壘。漢季人才久沈淪。大江淘盡東流水。此會遷流不計年。滄波成陸轉桑田。赤壁巍峨今仍在。蟲沙猿鶴泣荒煙。後人憑弔恣遨遊。夜半猶聞鬼聲啾。草木兵戈如作戰。怒濤挾恨撼仇讎。魏晉爲墟吳爲沼。六朝如夢隋唐杳。趙宋文豪數東坡。泛舟不覺荒江渺。時維壬戌之七月。白露零零水汩汩。夜深乘興獨翱翔。凌風直欲探月窟。作賦遙吟俯託深。乾坤莽莽幾知音。屈指計勝遊。近千載十四壬戌以迄今。東方有客本詞宗。小住連濡幸會逢。開筵召我舊吟侶。擬追赤壁夜遊之豪蹤。盛會吾已失追陪。吟詩我又愧無才。剡復珠璣粲僕悉爲出色當行之佳什。益覺門前布鼓羞聞雷。然以雅集不易求。況雅集爲中外之名流。如詩不成。罰金谷且寡負今日之雅集。以及古人之韻事。與我吟侶之唱酬。爰賦一什。實點綴。側身四顧天地秋。

文苑

▲贈別同學弟張界安 (怡園)

及門張界安。于前歲來校。天資聰慧。勤讀邦倦。師友僉器重之。今年暮春。將有延吉之行。因而輟學。臨歧悵然。賦此以贈。

風雨館堂聯講習。暮春一去太匆匆。雲山落日絃歌外。僕馬勞人道路中。往事蹉跎悲去鳥。愁心寂歷望飛鴻。克勤惜黯齡年。好向他年樹駿功。

權攜筆硯向邊陲。三月征驂柳挂絲。石火光中離合夢。松花江上遠行詩。願將功業憑書劍。漫把豪情付酒巵。只有芸窗愁寂寞。好花開後月明時。

笑林

▲宴婿

某翁宴婿。長次皆文人。獨三婿爲農人。稍知書而性愚異常。席上長次提議。每人須說酒令一以助飲。不然當侍酒如僕人。三婿知其羞己。然亦無如何也。長婿因曰。圭字分開兩箇土。二物相似稻與谷。你知那土種稻那土種谷。說罷飲酒一杯。次婿曰。林字分開兩箇木。二物相似樑與柱。你知那木做樑。那木做柱。說畢亦飲酒一杯。輪到三婿。面紅如棗。汗涔涔下。老半天才說有了有了。長次連說請講請講。三婿這才慢慢的說道。竹字分開兩箇个(父音因其形如父)。復以手指長次二婿曰。二物相似你與他。又作手勢如父物狀曰。你知那個父你。那個父他。說畢亦飲酒一杯。意頗自得。長次相覷。不悉好矣。

◎雜報◎

△奉天▽

調査醫生 警察廳爲取締庸醫保衛民命起見。于十八日特派衛生科科員袁某分赴各醫調査一般醫生中有無未經警廳許可給予憑證營業者。聞有醫生劉某並未考取內科而營內科醫當被該員查出拘廳予以懲處云(淚)

獲匪送究 日昨(十九日)下午某機關偵探在兵工廠後身三家子地方獲住吳某一名年二十歲係山左人並有物件甚多當即帶城送往軍法課訊問以期水落石出云(京)

秫稭製紙 秫稭爲奉天出產大宗歷來除作燃料外並無別項用處現經日本物理化學高野氏研究之結果竟能充造紙原料刻已呈請總領事館立案擬在鐵道西實業貨棧內設立事務所擬始製造云 (眠)

野無曠土 大西邊門內法國樓北首之窪地向來無人耕種任其荒廢今年經附近榮園將該地闢爲園地昨十九日有農人數名在該地整理施以肥料種以各種蔬菜可見近年地畝缺乏不然該地窪下丈餘雨水稍勤即無收穫希望人豈肯爲哉(經)

分送戲票 同善堂爲籌辦遂生女醫學校在會仙大舞台演戲募捐昨十九日已在鼓樓南大街搭有松枝牌樓上嵌募捐義務戲字樣先期將紅票分送各機關準備收入巨欵惟聞戲園對於義務戲三字頗感痛苦(立)

切去三指 近頃各種工藝多用機器以其製作速而人力省也然其危險則不容不慎軍用糧秣處製造軍糧概以機器有工匠某者(姓名未詳)竟被機器將左手切去三指當即昏迷及至蘇醒療治能否保全生命尙未可知(箕)

賭徒拒捕 賭爲盜媒關係地方治安至重且鉅警察有保衛地方之責查拿賭犯本分內事昨聞東關老瓜行福來店有賭局經警廳偵探查悉入室逮捕竟被賭徒徐寶庫毒打該偵探以寡不敵衆而逃當赴警所招來警察三名徐某又復抗拒卒被警察綁署送總其他賭犯聞風遠颺云(箕)

商人野蠻 工夫市路南永興磨房昨日(十九日)賣餅一斤買主恐斤兩不足即用賣豆芽某甲之秤稱之該號不承認該秤謂爲太大賣豆芽者謂我是賣貨秤何所謂大該號以賣豆芽多事出口不遜賣豆芽者與其理論大起衝突幸有旁人勸開了事該號未免太野蠻矣(逵)

櫃夥潛逃 大西關下頭某雜貨舖櫃夥陳玉芳年可二十許因性好漁色時常貽誤櫃事且虧空至一百二十餘元自知無法償還乃於十九日上午十時私自潛逃云(京)

叉杆吃醋 工夫市住有水姓婦暗娼之流亞也本夫而外靠模範監獄看守警某爲叉杆以遂其淫慾之目的詎該婦尤以爲未足近復暗結一某甲不時私會詐被叉杆者覺醋素大作當將一對野鴛鴦拳打脚踢而其本夫則嚴守中立毫不干涉云(淚)

△長春▽

崗警携械潛逃 長春警察第一署於月之十五號晚九鐘時有加班崗警李巨先者於晚間携帶石那槍一桿子彈數十粒乘空潛逃至天明不見崗警去向遂到處尋找杳無踪跡當報告警察廳到處通緝至於能否弋獲尙未可知

馬車均添叫鈴 長春馬車約有八百餘輛因街市狹窄往往撞傷行人來廳控告者每日必有數起警察張廳長有鑒及此遂通知各車主限月內均安設叫鈴以備行人早得知覺免受危險云

△安東▽

烟犯解奉 前有杜瀛洲將聚元杜許堂等運來大宗烟土潛匿六道溝出售詎事機不密被駐安憲兵分隊搜出烟土三百餘兩手槍一支訊供此項烟土係代綏芬鎭守使張宗昌所運售後隊長以事關重大眞僞莫辨爰於十五日派士兵將杜某等三人解交奉天憲司令部訊辦云

人販落網 有劉玉山者現在三道浪頭誘拐民婦李孟氏攜往埠出賣詎事機不密被水上警察探悉將奸夫淫婦捕獲已於十六日送往法廳科以應得之罪云

△蓋平▽

僻巷定名 本埠警察廳長陳徽五氏前以埠內各僻巷多無名稱殊多不便爰令各分署所將管內僻巷自擬名稱釘立木牌現已添齊不特爲清查戶口之一助而商民住址亦易辨別云

柴價昂貴 本邑入春以來天氣倏晴倏雨冷熱不時以致道途泥濘車馬難行加之各村修道鄉農忙碌異常近日上市柴草不但缺乏且價値奇昂秫稭每百捆(每捆七八棵)賣五元上下粗大柴每秤兩元之譜定從來未有之高價似此米珠薪桂哀我小民何以爲生耶

自由論壇

◎投稿者注意 本欄歡迎投稿任憑作者對於國事及地方事宜自由發揮意見有所批評然須出諸公正平允如有意詆訐或藉以攻訐個人者本社一槪屏棄並須具眞實姓名於稿尾以杜流弊

▲論南京會議

日前南京會議之說頗盛傳一時而擁京卽張紹曾自保定電黃陂主張此事然則直系果有議和之意耶此會議果有若干可能性耶雖然時至今日尙會議何事乎譬如一人爲其與人交游之時斷無一面批其頰而一面講交情者苟其有之其對手之人非大怒決鬪不止今日之事其然耶方孫中山之留滬也再三宣言願望和平直系果欲議和則時機隨處皆有至於四川則劉成勳固代表川軍通電贊成和平者其與直系地位之差異只在待憲法宣布而承認統一是則直系果欲和更無須議也然而今者傾數萬之兵以攻四川戰事延長已閱四月對粵則命令大頒使孫無迴旋之地廣東今日之無北軍非北軍之不入特不能入或尙不入耳然則今日尙何所議耶旣批人之頰而復高談交情世寧有是理耶

是以簡單言之欲議和非先屏除敵意不可即過去不論而自今日起非先減閩中山代表提出撤銷閩粵令撤退入川之軍爲前提條件此就西南言爲當然之要求而亦張閣必不能辦之事卽再讓一步言就現狀爲止對川不再進兵對廣東勿挑戰能乎否乎此在稍知洛吳計畫者可斷言其並此不能也然則尙何議哉

要之就現在形勢言所謂南京會議者乃完全夢話或以保曹欲速遂最高問題之計未嘗不贊成各方之來歸然由今之道則爲召集會議亦絕無人來誠不知張總理何所見而又做此新夢耳(中)

▲蕭耀南不止一個

蕭耀南不愧是吳佩孚帳房當這緊急時候又在湖北括地皮充軍費了他們以爲湖北人是儘壓迫不會反動的儘敲剝不敢喚痛的所以敢這樣一借五年一刮幾十百萬

不單是蕭耀南對於湖北這樣凡是直系的督軍對於駐在地都是這樣的我們且慢可憐湖北人自己又何嘗不是財防式督軍敲剝壓迫之下呢？(假)

▲時局爆發之可憂

吾人夢想和平已非一日平居贊成恢復法統合法內閣南北統一會議等等夫豈有他哉冀破碎之時局早告一段落使吾民得於創鉅痛深之餘從事蘇息以再開維新之運耳

孰知事變之來有逾出吾人意想之外者張敬輿標榜和平統一政策乃以戀位之故不惜降志乞援於軍閥係中山昌言和平之旨而五省自衛之通電不旋踵而見是眞所謂口血未乾而棄之者也

西南五省而外奉張浙盧亦均躍躍欲試益以海軍之異動犄角之勢已成直系兵力或將疲於奔命他日勝負之數雖不可知然以一强當衆敵又安有審愼週翔之餘裕也使不幸而時局一旦爆發西南東北通力合作其糜爛之程度尙不知伊於胡底是眞吾民之大憂也 (亞魂)

女大須嫁 東關常家村住戶張某以挑賣魚蝦爲業家有二女長二十一歲次十九歲今正月間經媒提親將次女許婚某姓已下聘定詎其長女見妹跨鳳有人已則摽梅未遂不無觖望於月之五日晚刻乘人不覺之際竟隨人遠逃無踪云

△海城▽

招募新兵 東三省路軍步兵第拾四師三十三團二營來海招兵准得十八歲以上三十歲以下身體強壯而容整齊者方爲合格刻在南關公順店亦隨時招募云

謠言宜禁 邑屬西荒地逐村有藥王廟一所年久失修忽於舊歷三月一日有某甲傳語鄉中謂該廟有蟒仙盤居在內托兆假大地施藥濟世好事者往求果驗以是哄動各村紅男綠女前往求藥者不絕於途長此以往有關風化望有管理之責者嚴加察禁也可

△東平▽

會長易人 東豐縣農務會長蘇之綱現已期滿照章改選結果正會長江蘊深副會長王蘭芳於五日選定刻均入會視事諒有一番起色云

△松樹驛▽

學校添級 本驛日本公學堂創辦已三年矣學生亦頗踴躍設置亦極完備去歲華商公會即欲在中國地設立學校以期挽回學權所惜者半途而廢未能達到目的今正有地面士紳某慨學權之旁落誓欲挽救遂不辭勞怨竭力操辦一切校具置設完善於本月一日開學延姜河泮擔任教職當時到校學生屋爲之塞學董不忍坐失求學之望又添設一班聘高聖清擔任教科於十五日開學學生兩班人數八十名惟限於房間窄狹尙有未能收容者亦屬憾事查二教員品學端優教授活潑該校前途定有一番振作云

火車軋斃 驛南下坎子屯住戶周福田年三十三歲昨九日爲其子完婚翌晨親往菜市買菜以備宴客不料行至平拉山屯北河鐵橋中間即有北來火車汽笛聲鳴伊仍緩步無事此及近前躲避不及遂經車軋當即斃命家中聞耗抬歸安葬所謂賀客反成來吊容歡聲未已動哀聲亦大可憐矣

△台安▽

重審盜案 去冬五區界內甄家窩卜文翰臣家被匪六人於晚間進院搶去馬六匹及零星物件等情業誌本報後經偵緝隊兵黃某偵査張廣有蘭元貴會香閣姜香武等有涉嫌此案情事當拿獲送縣追究惟迄今數月未得確證僅失主工人梁振邦有指認蘭元貴與匪人面貌相同聲音卻有差異故屢經那監督及張清鄉員再三審訊仍無頭緒不料日前十二日竟將隊兵黃某(早已革職)拘押並派人追傳前任警長關維三隊長翟蘭亭及中區官田玉林等到案但如何情形事關秘密無從探悉待一干人等到案眞象如何容後再誌

徵收忙碌 本縣今春道路泥濘衆民間錢法緊急對于封課納賦均抱褻足不前茲因道路通順加罰期在邇民間封賦不容再緩故近來封課納捐兩處異常忙碌尙有不能封納完竣者各店中大有人滿之勢云

△義縣▽

嚴緝汚吏 本邑前任知事張發忱之連襟柳百川充任清賦委員私加照費勒贓甚夥經公民趙長陞在省公署控告派人調査尙有不到之處又經省令飭義縣警察復查按實呈覆已查東西南北四區計有贓欵三千餘元惟中區尙未查竣裴知事呈報上峯聞有嚴加緝捕查封家產不許逍遙法外云

△興京▽

煙攤訛人 邑街路南英美煙公司特於十四號在街上設攤抽彩凡買兩小盒藍刀牌紙煙可以當面抽彩(該公司言頭彩爲盡盤其次爲照鏡畫片等物)但所抽之彩均以八彩爲最多(係得銅元三枚)適有中學學生李文治連抽數回均爲八彩乃自呼倒霉不意爲該處天津人(係作晚票戲者)聽見反脣相譏認該生爲辱罵當將煙架推倒貨物軋碎喝令柜夥某相毆打聲言強搶錢匣旋人報告官署將兩造帶署訊問有無別情容訪再誌

△雙陽▽

所長得人 新任警察所長李蔭川氏到差以來未及匝月擘劃警務不遺餘力刻以通行大橋欄杆破壞人行其上甚爲危險昨特僱用木工重爲修理以防意外而便交通云

會長納妾 縣農會長鄧春禧會長埠娶在某氏女爲側室迄已一年之久尙未正式成禮特於月之十四日備辦酒席重行婚禮親朋聞之咸來道賀且送綵幛若干亦爲盛事云

廉潔可風 縣署司法科員馮金波精通律令操守廉潔對於經手案牘毫不積壓故到差年餘聲播遐邇至於處世之謙恭對人之和藹尤其餘事云

令埋枯骨 警察所長李蔭川以節屆陽春東風送暖郊外枯骨腥臭四溢易生疫症昨特通令各區一體認眞掩埋以免白骨暴露實亦維人道重衛生袪時疫正風俗之要務云

△瞻榆▽

剿捕有方 本縣游擊隊長王子青暨四甲總甲長鍾守臣四區巡官呂榮九於四月六日帶隊五十餘名梭巡剿匪行至洮南界斃得名匪訪友等六名大槍四棵大車一輛騾馬四十九匹業於月之八日送交縣署闔縣人等咸謂該隊長甲長等剿捕有方實爲地方造福不淺云

△黑龍江▽

槍決盜犯 月之十四日由陸軍監獄提出盜犯一名年約十六七歲綁赴法場槍決示衆觀者殊屬爲之嘆惜云

△安達▽

斃匪餘聞 本站陸軍第四旅日前所獲四匪業經訊明法辦已誌本報茲査斃後復逃之說實屬誤會按各該匪驗明正身綁赴刑曹斃時實因未有致命之傷方欲起而復逃不料於刑各軍尙未歸隊旣見未死復加數槍立即斃命斃訖張旅長因重人道特飭備棺殮埋云

△陶賴昭▽

連長盡職 本站駐防護路軍第十六團一營一連連長邢珍四連連長孫仲昆自駐防以來對於部下兵士軍規嚴禁無事不准上街遇有要事定得掛號仍恐有擾害商民情事每日親身私査數次以防未然對於勤務一切不遺餘力是以地方異常安堵皆賴邢孫二君之力於疇年前邢連長分防老少溝該地商民亦甚感邢君保衛之力云

匯欵丟失 千金寨二等郵局因撫順煤礦華工俱係異鄉之人是以往家匯錢者非常衆多每日多至二百餘份少亦七八十份該局爲防擁擠及水搶起見特令匯錢者排隊魚貫而入與火車站賣票相同不意月之十六日午前七時有某甲腰帶現大洋一百元尙未交匯即被擠落於地被他匯錢者二人瞥見拾起即行潛逃某甲知曉即圍後逐去云

及糧行市
四月廿六日限奉換金 大最寄 價高低付
四月廿七日限鈔換金 大最寄 價高低付
◀市行錢
天津匯大洋 北京匯大洋 關東匯小洋 大洋券匯本省各地不加匯金 三元六角〇分
本報今後。即步康莊。四海之聲籟。作東方之木鐸。
(價目) 每月一元三角 半年八元 全年十五元 但限對於奉天盛京時報社直接定閱者
盛京時報社

京奉 新奉 天開 每日通車 每日普通車 普通
北京 天津 每日特別快車 每日普通車
四鄭線　吉長線　東清支線　中東線

今冬扶陽固本丸補品

此丸係補天氏大醫士新發明綜採雄獸之腎壯禽之髓珠珀之英花草之精用化學法提鍊修合爲丸有水火相濟之功陰陽相生之妙性質王道功效甚速誠不可思議屢蒙歐美各醫學博士推獎故與市井牟利牛溲馬勃若實有宵壤之別無論老年少年所患陰虛陽萎之症多年不愈速服此丸俟共藥性達到稍發陽道蘊蓄丹田陰陽鼓盪琴瑟調和復能壯筋骨補氣血添精髓返老還童如常服此劑雖夜禦數女精神不倦不愧扶陽之秘寶補身之良藥也。主治先天不足後天斲伐。命門火衰水火不濟。色慾過度腰膝酸軟。下元虛弱夢遺滑精。年老氣弱陽萎不舉。情竇早開陽莖短小。交媾不歡臨房畏縮。精竅不固交不耐久。腎精衰敗交不受孕。氣血兩虧耳鳴目眩。手淫過甚精敗陽痿。百體委頓精神恍惚。服法每服五丸每天早晚空肚用開白水送下價目每盒現大洋一元每打現大洋十元雙料每盒現大洋二元新到婦科聖藥月圓此藥專治婦女身體虛弱面黃肌瘦經水不調經來腹痛等症每盒現大洋二元〇外埠函購各藥一律另加郵費

奉天省城內金銀庫胡同省長公署東首崔氏瓣香廬藥房獨家出售

遺精聖藥 媧皇補天丹

精者人之性命之根源凡人未交媾之時精液於血中及至交媾慾火動極周身流行之血至命門而方變爲精乃人身至寶何等愼重若有交媾之時忍精不泄或幼年慢犯手淫妄動精以致不關遺精甚至夢遺滑精臨房不堅或見色流精神入未交先洩或既交不久精薄精滿此外亦有勞心太過壞相火安壯陽種以致不固甚者天本不足且精不厚如得後天傳之神方有可尋化之妙專治腎經不固久精遺精此外亦有諸症時功能自然腎精開堅固久戰門能不洩精足人後種天王之可必確陽萎亦能復元或衰敗各種遺精一月以上行房時必愈止渴生津可稱獵步大盒現洋一元小盒現洋七角五〇新到人老翁多病男子未身西藏此果每瓶現大洋二元每料五瓶現大洋八元〇另製清心開胃藥味清涼性溫和專治口乾舌燥咽喉疼痛

痰

咳由痰生痰消咳止故止咳必先消痰此理人盡知之試問痰何以消靈的消痰藥品係何種則人皆茫然矣體弱患咳多年消痰無法恐久咳成癆遂不惜金錢日謀消痰之藥凡流行海上及普通治痰者莫不購食其如服藥雖夥痰咳益甚日甚飲食而夜不安眠神疲力乏骨瘦如柴癆象已形勢極可怖歐後購得根氏竅製半夏麯照仿單旦夕服之以觀其效敦意吞服未幾忽思睡醒咳止而思飲即痰亦不梗即續購半夏一打服未罄而痰若失由是咳竟止體亦健於今三年痰咳敘述驗製半夏可謂海內止咳消痰之無上聖品也爰述大略以介紹痰咳者〇直隸祭務處王品山謹啟〇奉天瓣香廬誌

價目每大盒現大洋二元四角 小盒現大洋一元兩角 每打現大洋十三元二角 試服現大洋二角

化痔

痔瘡之種類甚繁有牝痔牡痔腸痔之分又有濕熱痔色痔血痔氣痔之別究其患痔之原大都濕熱下注醉飽行房陰虧熱甚房勞過度以致筋脈橫解精氣脫泄成漏或痛者爲痔腸血淋漓管長數寸黃水紫血脫肛疼痛者爲漏本主人得家傳秘法炮製此丹無論新痔舊痔內痔外漏結核成管脫肛流血痛徹心肺速將此丹用白開水送服一丸每日三次縱使數十年極重極危之症速服一料包可斷根永不再發百試百驗每瓶現大洋一元每料五瓶現大洋四元另有雙料化痔丹功效尤速每兩瓶現大洋二元八角每料六瓶現大洋七元如日久成管另製化管去管丸雙料每瓶現大洋二元單料每瓶一元內服外擦功力更速

上海 人壽醫 餘年氏 藥室 秘製

珍珠鏡面散
沈製羊脂珠粉鏡面散 專治男女老幼面上雀班粉刺酒刺等類能治之 雙料每瓶現洋五角 單料每瓶現洋兩角半

沈製生髮膠
男女老幼咸爾 脫髮禿頂包可重生 新髮黃髮能自轉烏 黑大瓶現洋五角 小瓶兩角半

奶香白玉粉
美國閨閣女界可用代粉 滿面芬香每包一角 最新發明美容奇藥
上海寶羅製藥公司 湯森氏

生毛髮藥水
此藥神效最驗凡產後病後血虛髮禿之及枯焦脫落者可擦之黑亮且均生髮之奇效 每瓶大洋一元 一打十圓

治雀愈班光面水班藥
此藥專治雀班汗斑母班及糊等症有神效擦之數日即可退班面光如鏡容顏美也 每瓶洋一元

治酒面皰水擦藥
此藥專治酒面皰粉刺酒糟鼻等症只須將藥水擦患處過夜即能見效再擦即愈消滅痕跡 每瓶洋一圓

美容皮膚白色素奇藥
此藥能令肌膚潔白細膩專治男女老幼面上諸般之症擦此美容散立見奇功神妙 每瓶大洋一元

各處大藥房洋廣貨舖均有代售

王陽明

聰明好學。臨事不懼。讀書樂道。有致遠之才。赴京會試。不第。爲忌者所抑。雖歷遭魔境。其志不渝。比成進士。好奇。行導引之術。既而悔曰。此非正道。不足學也。會八虎用事。有科道。戴銑。薄彥徽。疏諫觸上怒。而廷臣無一人營救者。先生剛直疏辨。詔下謫貴州龍場驛丞。在彼以身作則。化導夷民。民皆感化。德被群黎。後平盜南贛。又靖寧王之難。立功兩廣。偉哉文成。至今猶思其人。

大學眼藥爲治時行目疾火眼腫痛白翳青盲之疲難開羞明畏光視物不明等所有一切眼科諸症奏効如神

謹製　衛生老舖
合資會社參天堂大藥房

營業
電裝電械 各種機械 硬煤烟煤羊毛皮件呢絨 五穀雜貨電氣機械器具 包辦工程
株式會社 大倉組

赤玉牌葡萄酒

近年中外各食堂呼飲赤玉牌葡萄酒之紳士淑女頗不乏人此亦國民保健上最可慶幸之現象也　赤玉牌葡萄酒即經一般如此之實際的愛用亦現代生活上之一大進步也

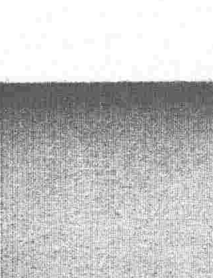

七

哈郎淋濁丸

五淋白濁一瓶去根

凡淋症者不獨自已受異常痛苦、其毒感染妻妾、以貽禍子孫、實由男子不慎之咎、可不戒乎。

世人欲根治五淋白濁一切惡症、以享受家庭之樂事、則宜速服**哈郎淋濁丸**此藥係德國哈郎博士之秘方環球無二之奇劑、其殺菌力異常猛烈、一入腹中、則因化學作用以殲滅毒菌、其効百發百中眞如神、凡急性淋症之尿溺澁滯、濃汁漏泄疼痛難忍者、固無俟論、即雖慢性頑症之久經歲月者、大抵服用大瓶一箇則可全治更欲其速治者除服用該藥外宜用**哈郎洗淋水**洗滌尿道、以此兩藥、內外調治則雖極難之症大約三日已覺輕快、一星期則可全治世之患淋症者、蓋速用此良藥以免其痛苦世上患淋諸君請試服以知本藥房言之不謬

藥價　大瓶兩元　中瓶一元二角　小瓶大洋六角

大連浪速町 寶藥合社　營口西大廟 義興成　鐵嶺鼓樓西 平記　天津旭街 東亞　北京前門外 信昌　鄭州大街 中法　南昌洗馬池 五州
大連浪速町 誠昌堂　營口永世街 興亞　長春北門外 中西　天津鍋店街 葆記　北京大柵欄 老德記　漢口湖北街 思明堂　蕪湖長街 華美
大連市場町 華西藥房　遼陽什字街 天錦成　長春北門裡 興亞　天津北馬路 回春　北京前門外 中美　漢口黃坡街 華法　上海五馬路 中東
大連監部通 華泰藥房　奉天西平街 大德生　哈埠傅家甸 長壽堂　天津旭街 同春　濟南芙蓉巷 普太和　武昌芝麻嶺 可大　上海五馬路 華美
大連西崗子 德記藥棧　奉天小西關 誠昌堂　齊齊哈爾 富山堂　天津旭街 丸二　青島山東町 誠昌堂　九江長街 中外　上海福建路 貞尋號
營口二道街 中西藥房　奉天小西關 廣濟堂　吉林糧米行 五洲　北京東單樓 東亞　開封馬道街 中英　南昌洗馬池 中華　信陽木牌坊 中西
營口魚市口 五洲藥房　奉天鼓樓南 中西　開原新市街 三茂　北京大柵欄 華美　開封北土街 中法　南昌佳山廟 中西　保定府西街 中英

各埠大藥房均有代售就近採買試服爲幸

發售本舖　順和公司製藥廠謹製

行市(日十二…)
▲所引取… 中值 寄値 前場 後場
▲信託社電… 遠期 近期 奉票 原錢鈔
▲所引取… 豆餅 當限 五月限 六月限 先限
高粱 當限 先限
▲所引取… 鈔錢 金對小洋 銀對小洋
▲品… 七月 八月 九月 先限
▲物現布… 鵝島 扇面 福助
▲所引取 混保物(百斤建) 前場寄付 五月 六月 七月
大豆 小麥 高粱 粟 包米
金對小洋 現物 金對小洋 銀對小洋
平均 三度九 最高 一〇度七 最低 〇二度〇 低 九度二 八度三 一〇度一

長江聯防之危及浙盧

▲爲對抗盧永祥而設…浙江之調兵忙

海軍事件發生後。長江形勢。漸非昔觀。浙盧既明電同情於滬艦。齊燮元等爲自衛計。自不能不有一種對抗方法。此長江聯防之由來也。玆分述雙方情形如下。

▲浙盧布防之忙碌

滬訊。盧永祥前據慶元龍泉等縣知事先後電告。南軍入境。警隊力薄不支。請派重兵援救。當令駐紮嚴州步兵第七團團長胡大猷迅派一營。由馬營長帶往龍泉。計分四處屯駐。(一)金華會館(二)天后宮(三)江西會館(四)六人廟。現因金衢嚴處各屬。已劃歸第四師接防。以一事權。調赴龍泉之軍隊。仍令開回金華。以駐永嘉步兵第十五團團長王國樑。改駐龍泉。所遺永嘉防地。以駐江常第一旅長郝國璽。統率所部步兵第一團暨山砲兵一連。機關槍一連調駐。至江常防地。以駐嘉興第七旅旅長夏兆麟。隨帶步兵第十四團暨山砲兵一連。機關槍一連調駐。其嘉興防地。以原駐海門步兵第三十七團團長陳照春調駐。即定本月十八日。分別開拔。並由舊紹屬軍隊。亦將調駐防地。俟以上各軍隊。接防以後。再行發表。

▲齊馬蔡電商鄂蕭

漢口電。蕭耀南接齊燮元馬聯甲蔡成勳等來電。大意謂上海軍艦宣言中立。係受政敵盧永祥之煽動。齊爲自衛計。當實行長江聯防並請曹吳速定對盧軍略方策云云。蕭督當即轉電保洛云。

倒閣護閣之最近形勢

▲旗鼓相當之兩大派
▲難乎其爲張閣矣

參院通過之不信任現內閣一案。因護閣派提出手續不完備之異議。主張再開大會。諮詢。故迄今尚未移付衆院。連日護閣倒閣兩派各自活動。彼此均議有抵制辦法。如下。

▲護閣派　決定暫時不出席。俾大會無由開成。一面再用游說聯絡之手段。減少反對派之勢力。以期原案由停頓。而歸于消滅。

▲倒閣派　亦定有兩種對待辦法。第一每遇參院開會之日。八團體分子一致出席。但能足數。即議決即日移付衆院。第二由八團體各推代表數人。分向衆院議員接洽。務期該院自動的將不信任案提出成立。以達推倒現閣之目的云。

霹靂一聲之湘省劇變

趙恒惕已靈於洛吳—吳佩孚函中之位置—湘軍界已通電迎譚—陳嘉佑在湘西發難

某通信社消息云。湖南將有劇變之說。前已畧爲披露。玆據長沙特約通信云。省垣兩端之趙恒惕。亦自覺長此非策。頗欲傾向中山。前曾託李協和轉向中山表示擁護誠意。李卽據情婉達中山。不待李之詞畢。卽突然問李曰。競存(陳炯明字)敢於叛國北伐之師。中道潰敗。炎午(趙恒惕字)應否負責。李遂無詞而退。趙知南方終不容己。反不如轉向洛陽順手做去。於是趙之駐湘代表。紛赴洛陽求援之結果。遂有洛陽代表劉傑王斗才携有吳佩孚氏手書。分致趙林宋魯等。要其贊助統一。實行取消自治。並開列條件。據聞吳氏函中關於位置問題。係以趙爲督理。林支宇或宋鶴庚爲省長。宋鶴庚或魯滌平爲會辦。另編兩師。兩師長於宋魯中擇一留職。一以畀之葉開鑫。所有省隊除兩師外。仍酌留四混成旅。其餘一概遣散。其四混成旅旅長預定何人。尚未探悉。此爲外間傳聞之洛吳條件。自此條件傳出後。湘軍界爲之大譁。以洛吳何人敢來支配湘事。深咎趙恒惕招引外祟。來禍鄉邦。如此只得抓破情面。驅趙迎譚。藉共維時局之名。在湘垣召集軍事密秘會議。其會議結果。由宋魯等聯銜致電譚延闓。大意請譚在廣州毋謀西南發展大計。湘事共戴我公主持。譚雖無如何表示。而趙已惕促不安。趙一面與各軍首領極力敷衍。一面在暗中籌劃軍備。現長沙方面已現風聲鶴唳之象。適於此際湘西之惡耗又來。前被趙氏武力解散之陳嘉佑。竟於不知不覺之中在湘西之辰州一帶。招集舊部。收撫黔軍。另由陳渠珍蔡鉅猷兩人助以五營之兵力。成立四支隊。數約一萬餘人。突然發難。大掛其司令部之招牌。現陳部已派其某部向安化方面出動。惟湘西湘南早有攻守同盟之約。湘西之風雲既起。湘南亦因同盟關係。寧能安坐。或且同時作戰。正未可知。趙恒惕現已調唐生智旅爲作戰之準備。賀耀祖旅亦由漢壽方面出動。專爲應付湘西方面。另派葉開鑫以剿匪爲名。向湘東出發。以牽制湘南。然起事各軍。均餉械充足。一旦交鋒。勝負正難預卜云。

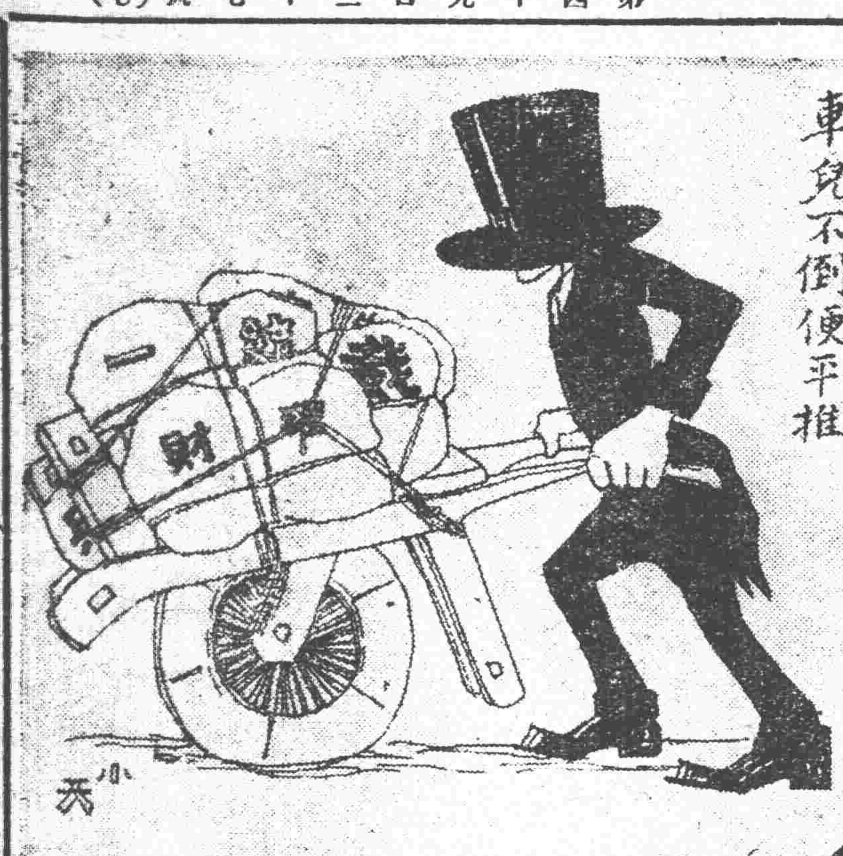

張敬與果有此魄力耶

▲以解散國會探詢黃陂

某通信社消息云。張紹曾對於國會不信任案。認爲與解散國會權。相對發生。國會既可投不信任票。政府即可下解散國會令。日前赴保實挾有此危險性問題。就商於曹。及見面時。晤談忽忽。張既未得明確提出。曹亦含糊過去。未得要領。返京後(十六)復以此事嘗試黃陂。探詢其意。黃陂搖首答曰。吾老矣。不願再爲第二次罪人也。張遂嘿然。是則張之膽大妄爲。苟可保全一己之祿位。固無所不用其極也。

湯薌銘赴任有機可乘

▲鄂長問題近訊

蕭耀南謀兼省長。爲鄂人所反對。大總統爲尊重民意起見。決計不予照准。原任省長湯薌銘。以爲有機可乘。連日向鄂人方面聯絡。極爲順手。昨晨入府與黃陂密談良久。大總統允爲幫忙。不過蕭氏拒湯之熱度。不減往昔。料定日內當來電表示矣。

保曹鄂蕭逼索軍餉

▲保餉去三十萬
▲鄂餉去二十萬

當張紹曾赴保之日。同時外傳財長劉恩源亦於是日赴保。據切實調查。劉之赴保應保曹電召。當已令京漢局備好車輛。準備起行。嗣又接保曹來電。請劉不必去保。謂有話儘可對敬與說云云。故劉氏忽又中止。聞曹之召劉。並無別情。只是吩咐快快籌款。但劉雖不去。款仍不能不快快籌也。前日保曹特派四員大將。到財部坐索軍餉。當由某財次長出面應酬。最可笑者。正在爲難之際。而某財次日前已約定於該日到部領款之某某兩機關人員適至。此時某財次恐四員大將無法應付。既不敢對某某兩機關人員說有錢。又以已經與某某兩機關約定。復不便眞個撒賴。於是人急智生。遂口裏對索款者說無錢。暗地却將手伸在桌下。向某某兩機關人員打手式。某某兩機關人員瞭意。當即暫時迴避。但四員大將到底立逼撥付三十萬元。方算解圍。又同日湖北襄鄖鎭守使張聯陞至院。請謁張紹曾要索鄂軍欠餉。張允由財部極力籌撥。即日交付二十萬元。餘欠之一百五十萬元。陸續撥付。張聯陞知坐索亦無益處。遂於十七日遄返鄂省防次。以京畿軍餉如此艱窘。而外方疆吏仍如此要索。無怪乎中央財政之毫無辦法也。

馮玉祥爲所部軍餉問題。前日親訪張紹曾。面陳部下困難情形。以所部非其他軍隊可比。從未向地方自由截留稅欵。非政府特別爲之設法。則京畿治安所繫。殊難負責云云。當時張允與劉恩源竭力籌畫。故十七日馮又派第七混成旅長張之江。第八混成旅旅長李鳴鐘。第二十五旅混成旅旅長宋哲元。第十一師步兵第二十一旅旅長劉郁芬。第十二師步兵第二十二旅旅長鹿鍾麟等。到院聽候消息。張紹曾先擬令劉恩源接見。但五旅長不允。非與張見面不可。張見五旅長亦不過竭誠的敷衍幾句。請待閣議後再說。故昨日閣議劉恩源首先提議海軍餉欵原由湖北協餉二十萬元之內。月撥十萬元。現既決定改從鹽餘指撥。所有騰出協餉十萬元。應即移充馮軍餉費。以免另籌。當經各閣員表決通過。即日電達洛吳鄂蕭查照矣。

時局嚴重中之洛陽

▲失敗軍人先後赴洛

開封通信云。時局日見緊張。洛陽道上。亦漸形熱鬧。日昨有兩湖使署顧問某君來汴。記者詢以洛陽近事。某君言巡閱使左右恒不斷南北要人之蹤跡。近來尤多。直奉問題。雖一時不至決裂。吳使與曹使幾無日不電商此事。日前吳又派第五旅旅長楊清臣代表赴保定。陝軍第一師長胡景翼因所部開赴信陽武漢者。已有一混成旅之衆。準備援川。胡氏於十一日由信陽回鄭。轉車赴洛陽。一面親報。一面或別有用意。又前福建督軍李厚基。亦於數日前到洛陽對於閩局多所建議。李力言閩局之底定。須藉重海軍。吳甚然其說。當時海軍之態度。尙未表示抗孫也。李於九日回京。十日下午有龍濟光李際春同車赴洛謁吳。力言粵局不難一鼓而下。因各軍雲集。爭攫權利。孫中山實無統馭能力。願南下集合舊部。聯合沈陳奠定東南。吳使對於龍王似不十分信任。現在龍仍在洛未返。大約須過吳使壽辰。始行離洛云。

閩局形勢之與海軍

▲八閩風雲日見險惡
▲許孫激戰之先聲

閩省自孫(傳芳)周(蔭人)軍隊先後入城後。地方尙稱安謐。據海軍界消息。(十六)某閩人合接福州私電。謂林建章宣告獨立後。閩艦頗有躍躍欲動之勢。業經薩鎭冰先步預防。尙未發生變故。現在王永泉已將三山讓周蔭人防守。自將二十四旅一團開赴涵江。第一旅開往永泰。餘一旅調防長福。劉冠雄有赴廈之說。究竟臧致平係取何種態度。尚屬疑問云云。又據國務院消息。府院于十七日曾連接薩鼎銘王百川文(十二)元(十三)兩電。均係報告孫師抵閩。安謐情形。現已由院拍電安慰。玆將閩省與政府來往要電分配如後(一)福州王永泉文電。張總理鈞鑒。魚電計邀垂覽。馨遠兄於本日下午抵省。駐節督署。地方安謐。除俟會商一切。另行詳報外。謹聞。王永泉文。(十二)印。(二)薩鎭冰元電。北京大總統國務總理鈞鑒。孫督理文日抵省。周師長先到數日。所部恪遵軍紀。士民歡洽善後萬端。謹當隨時妥商辦理。務期早安閩局。上慰廑垂。薩鎭冰叩元。(十三)印。(三)院復王永泉刪電。福州王帮辦鑒。文電悉。孫督理抵省後。地方安謐。所慰同深。所有善後事宜。務希帮同妥籌辦理。以奠閩疆。是所至盼。院刪(十五)印。(四)院復薩鎭冰元電。福州薩省長鑒。接誦元電。藉悉。孫督理已安抵省垣。軍肅民歡。甚爲欣慰。復得我公和衷共濟。閩局從玆奠定。幸何如之。所有一切善後事宜。仍望尅日妥商辦理。以慰民望。至所盼禱。院銑(十六)印。

又據福州通信。孫傳芳到閩後。連日與薩鎭冰劉子英等籌商閩局善後辦法。聞孫氏以下游民軍複雜。勢又甚張。且粵軍在下游者不少。已有著著備戰之舉動。擬親率隊赴下游與東路賊軍相對峙。並收編各路民軍。聞其前部已與孫本我軍隊有在福清開火之說。至周蔭人師長後方之軍隊。一部分現由延平直開抵永安。將由該處進攻大田德化等縣。欲從西路包圍粵軍。方到連城(汀州轄)即與駐紮彼地之黃國華(許崇智部)軍隊接觸。畧有開火。預料日內當有一番激戰。惟汀漳與泉各府粵軍與民軍。共有七八萬之多。孫周軍隊初入閩中。路徑不熟。恐非其敵。故孫傳芳深以爲慮。而又恐浙督盧永祥乘已深入閩中之際。出兵襲其後。特急電洛吳請派兵援助。聞吳氏將又調常德盛兵來閩以助孫。俟閩局底定。即與蘇省同時出兵攻浙云。又據莆田通信。(十日)涵江三江口有海軍戰艦一艘突駛抵該口。(三江口爲莆田一商埠只有商船來往向不舶軍艦)人民爲之一驚。外間傳說謂海軍要於此處截斷敵軍來路。議論紛紜。不一而足。地方人民一日數驚云。

新詩

◇寄菊影(張鵰)

△
菊影啊！
我和你相處一年多了。
你我的－
心兒。
性兒。
情兒。
意兒。
沒有一點不相投的。
有這樣的感應。
怎能不－
愈交愈厚。
愈結愈固？

△
落魄的青衫。
那有知己？
我和你這番結交。
不能不感謝天的美意！
但發乎情！
止乎禮！

無端的把你我就絡入－
愁城！
苦海！
無可奈何的境地！
到了這時。
却又萬分的恨天！
恨天不應教當初相識！

△
未別以前。
曾記得有一天。
你當面遞給我一紙。
上寫着－
「我眞厭煩這塵世。
怎能得一處山清水秀的
地方？
搭一間茅屋。
獨住在那裡。
閒觀天上的浮雲！
靜看山下的流水！
悶了便備些酒肴。
把你招來。
暢談！
痛飲！
或者從你－
溫書！
習字！
除非這樣。
不如一死！」
我看了不禁心痛起來！

知道你別有苦衷！
但想不出什話來安慰
你。
只是涔涔的流淚！
在你的眼前。
還是這樣。
這番海角天涯！
更應該怎麼呢？

△
我這番別你。
純爲萬惡的金錢！
照實說－
我却算不得愛你。
可是我得了這萬惡的金
錢。
仍丟不掉爲你的－
愁思！
眼淚！
心頭上。
腦海裡。
還完全裝着一個你！

△
前天無事。
獨坐在辦公室裡。
正取出你贈給我的那條
絲巾。
擦我英頸莫腦的相思
淚！

忽一個郵差。
送到你的來信。
拆開一看。
你那－
苦苦的相思！
密密的愛意！
直敎我心痛死－

△
咳！
現在的我－
只覺着剩這一個未腐的
肉體！
什麼敎情？
什麼敎愛？
我都不知道了。
菊影啊！
你不要以爲我還活在人
間哪！
菊影啊！
你不要以爲我還活在人
間哪！
……二，四，一六，懷德……

◇柝聲(老雅)

△
滿城燈火一天星。
燈也冷冷。
星也螢螢。
光華寒淡無人影。

△
窗寒壁冷。
几淨燈凝。
屋裡是氣象淸幽。
外邊是風景迷冥。
我手卷新書身倚凳。
心唯口誦。
忽聽得。
那向裡。
礎礎碌！
一聲。一聲。
寒柝誰家夜報更。
敲的我。
心潮百湧。
愁緒叢生。

△
夜色已朦朧。
遙想那。
錦衣靡肉諸公。
高臥歌樓舞館。
大苑深宮。
左擁妻而右抱妾。
都在夢中。
任你擊柝者。
費盡拔山力。
敲也敲不醒。
敲也敲不醒。
…一九二三，四，一七於新民…

馮玉祥晉見總統

▲陳述三事

陸軍檢閱使馮玉祥。自保定返京後。於昨日晉見大總統。陳述之事項(一)蒙防吃緊原駐軍隊尙嫌單薄。擬由職部內提出精旅若干。開往蒙邊。協同防守。(二)職部軍餉。每月三十三萬。應即指定的欵。以免臨時爲難。事關治安。政府應加注意。(三)關於春季檢閱軍隊一事。由於經費之支絀。及防務之吃緊。已商定暫從緩行云云。

議員反對洛吳加徵鄂稅

▲政府究竟知否

議員袁麟閣等對鄂省加征賦稅事。提出質問書云。

爲質問事。頃見報載。兩湖巡閱使吳佩孚。電令鄂省軍民長官。將鄂省田賦稅釐。改徵銀洋。地丁一兩。原徵錢三串。改徵庫平銀一兩五錢。漕米一石。原價六串。改徵銀二兩八錢。收租仍舊。稅捐除藥材已改徵銀碼不計外。餘均應做照藥材例。改爲銀碼。每錢一串。折銀六錢六分。一律按市價折官票等語。不勝駭異。查現在湖北銀元市價。合錢二串一百五六十文。若田賦稅釐。概改爲銀碼。再折合官票。其增加人民負擔可知。年來鄂省水旱偏災。民已不堪。倘再苛歛重徵。其不發生危險現象也幾希。本員等將爲是懼茲將依法提出質問。究竟吳使對於鄂省有無擅改用賦徵銀碼情事。政府究竟知否。限三日內明白答覆。提出者袁麟閣等七人連署者胡增榮等二十人。

陸榮廷盜賣地圖

▲與安南法人換槍械

據南寧通信云。陸榮廷此次回桂。原冀恢復舊日勢力。無奈年衰氣弱。輾轉數月。既於龍州。困於南寧。未能早如其心中之計畫。克桂平。復蒼梧。然陸以是之故。遂行與所部陸福祥陸日高鼎。秘密會議。聞其議決之具體辦法。仍須先行驅逐林俊廷。方及其次。但現在最感者。爲槍枝之缺乏。於是派人往安南購買。安南法人。乃利用其所求。允以三千枝接濟。而要求以交換品。陸聞訊。以欲得槍枝情急。竟允所請。查現在確已互相交付矣。按桂省接近安南。法人之覬覦桂省已久。不過未得軍用地圖。所以未有所動作。玆得地圖矣。此後桂邊當難免交涉案發生云。

社會瑣聞

▲弄璋聲之趣聞(直隸)

津函云大名肥鄉之王士珍。其籍貫履歷遐邇洞悉無庸贅述現年六十有三歲終身乏嗣人所共知突於本月陰歷初旬忽舉一子其鄉俗例凡生子者落草之後派人往街中觀望此時如有過其門者無論何人必請到家中命嬰兒認之爲義父與嬰兒起一乳名而後嬰兒必定成人不經之論殊屬可笑時聞謂之『攛街』當此時也有一賭徒(姓名未詳)被巡警逮捕送交公署縣長審問判以罰金百元爲了事即令二差隨該犯往其家取欵經過聘老之門賭犯前行二差在後略遠恰遇家人出門作攛街之舉見了該犯遂攔其去路日先生上那裡去呀我們老爺添了喜啦請你到家去呷犯日我有緊急的事無暇及此家人問其所以犯日我在賭局裡要錢被抓罰我百元我取錢去呀後邊差役跟着哩家人非叫其到家不可犯日那麼你取你們老爺的一張名片去我再到家于是家人飛奔取了張名片犯將名片交與二差二差見此也不敢說話回署呈覆縣長稟明原因縣長見是聘老之相知嚇的一跳金也不罰事亦遂寢若該賭犯者遇此絕妙之機會誠乃夢想不到最大之幸福也一親家日後縱情放膽大賭特賭就沒人敢干涉矣然有了這個親家也就無須再做呼盧喝雉之生涯了夫聘卿年逾耳順老蚌得珠晚景欣慰自不待言彌月之期親賀時必有一番盛況焉此事係友人自正定歸來述及云

▲李雪芳實演夕陽紅淚(上海)

▲哭墳一幕……悲哀盡至

粵伶李雪芳自本月九日于歸韋某後未三日而其姑逝世已於昨(星期日)在虹江路五號本宅出殯至廣肇山莊是日雖天雨綿綿觀者人山人海皆欲一睹李之玉容靈柩將扶出時大門外忽湧擠不堪記者參於其間就近細察始知李欲謝送殯者之厚意特仿夕陽紅淚哭墳一幕唱嘆板一節抑揚盡至悲嘆淋漓送殯者皆爲之動容歎李伶之孝道可嘉也聞李伶是日所穿孝服即演夕陽紅淚祭墳時所穿之衣服也

▲查中國瘋人(北京)

▲張撲應否加入

駐京美國公使現接到該國政府電令調查中國患染精神病男女人數俾於衛生上有所研究故十六日駐京美公使已據情照會外交部請咨行京師警察廳將所屬瘋人收養所近日收容男女瘋人額數及已愈未愈診治情形列表照覆以憑轉報云

實業欄

◎紡織業之自衛及今後之推移

近來我國紗廠日趨困憊推厥所由一因出貨多而銷場滯二因花價貴而成本巨三因外紗之輸入多四因投機者之操縱在在皆與紡織界以不利因之紗廠爲自衛計第一步即實行減工然減工僅爲消極之救濟並非根本之建設也因之第二步即呈請禁棉出口更進一步即擬發行棉業公債今則並議決停止現紗解送交易所夫減工係限制生產禁棉出口直接可以防止花價之暴騰減輕成本間接對於外紗輸人之減少亦可以收相當之效果禁止解送交易所亦爲防過投機之一方策至於發行棉業債票尤爲發展前途鞏固基礎不可少之辦法種種計畫總算周到然禁棉出口無形中實已根本打消而發行債券近似已完全停頓矣此不可謂非紗廠之大不幸也

日本紗廠減工之議計其時日當在我國紗廠尙未實行減工之前前日日本名古屋紗廠聯合會會議竟將減工之議一致否決此實足爲吾人至可注意之事蓋以我國爲棉紗之大消費國日本爲棉紗之大生產國我國爲棉花之生產國日本爲棉花之不生產國以事理言之日本似應有減工之必要日本紗廠之困憊似應較我國爲尤甚然今日之事實實得其反其原因雖非一端無技術優美管理周密經營得法資力雄厚亦未嘗無關係也

今日我國紗廠之救濟一面固須治標一面尤須定立根本永久方策交易所之投機操縱致碍客帮銷路理應設法禁絕而紗廠謀自身之鞏固尤屬刻不容緩在著者之意以爲資本薄弱之紗廠爲厚其資力起見勢不妨提議合併或則可以得有相當之效果也若長此因循毫無善法恐日紗將充斥於我市場矣不然日人之否決減工豈非毫無意識之舉動也哉

◎重慶商業因川戰損失三百萬

重慶函重慶地方自此次軍事自冬而春綿延七十餘日就表面看去如贅欵也房捐也預徵地丁也其數頗巨雖贅欵指有鹽餘地丁僅祇先納其利息之損失亦數十萬合以房捐之數共失折耗總在七八十萬之間民國以來募欵頻仍直有日且而伐之勢如種樹然祇見斧斤不見栽培欲其不成童童之丘陵蓋亦難矣然此猶其表面也若內幕之損失則又不啻數倍焉重慶爲商埠巨埠以全國開放者言之亦在不過不及間貨物山積莫不仰望於春季今者兵戈擾攘扼阻發軔之時致使欣欣向榮之氣燄竟如雲渙冰消照前日趨勢可贏利十之二者今且轉而虧本十之一以贏易絀其相差爲十之三即就洋紗論開年存底及陸續抵岸者約萬餘包其差當爲五六十萬疋頭則存底三千有餘其差亦三十萬棉花交易正如萌芽怒生忽爾拔之連茹其差亦十萬有奇他如藥材之歸莒山貨之皮毛均蒸蒸之氣喪於路途不通當漲不漲者有之不跌致跌者亦有之再如紙張蘇貨乾菜之折慣情形亦罔不與上小異大同其自都以下者亦已不貲統計此次戰爭影響商業約二百萬合重慶地方所出之欵三百萬固不少虧爲試問全歲生意通盤得利幾何一年之計在春而春已如此重重剝削吾民將何以爲生耶

◎黃麻之新研究(續)

(三)壓榨房之經營有單獨出資收買原料者亦有聯合輸出業商人共同經營者大概純粹之工業公司均係自行出資附設壓榨房以爲收購原料之地步

(四)壓榨房與商標上述兩項壓榨房均係自定商標品質優美世人無不深信然亦有船主或經紀人勾通壓榨房代出商標者此種貨物品質不甚可靠信用遠非前者可比

黃麻輸入英國之始在一八二四年但爲數寥寥無人齒及當一八三二年僅有一百八十二噸之輸入一八五一年即已有二萬九千一百二十噸嗣後逐漸增加目前每歲輸入額已達三十萬噸以上其增加之速誠有出人意表者蓋最初黃麻輸入之目的僅爲亞麻之代用品因其價格極廉故人皆樂用但彼時僅能紡織粗麻布製成麻袋以供包裝穀物等之用嗣後有人發明黃麻纖維之漂白方法乃大昌於世近來英國工廠之黃麻製品竟能與亞麻上等織物並駕齊驅其價値之高概可想見嗣後黃麻數量究發達至如何程度頗有研究之價値者也印度黃麻輸出最盛時期在每年八月至翌歲三月之間查八月至十二月爲奔卡爾東部黃麻上市期間九月至翌年二月爲奔卡爾北部黃麻上市期間此八個月中可稱該處市場最盛時期過此以往則購置匪易選擇亦難矣(完)

◎山西棉業調查記

山西之產棉區域以河東道屬爲最盛蓋因汾水貫穿其間土質肥沃最適於棉花之栽培近數年來復由美國高麗等輸入優良棉種以冀棉花品種之改良且於不產棉之區域亦獎勵植棉力求產額之增加以致九年棉田達於六十二萬六千餘畝之多較之八年約增加十餘萬畝其中美棉占二千四百畝其進步之速大有一日千里之勢惟九年春季因遭旱災延至八月尙未降雨以致棉苗大半枯死至九月適値開花之期霪雨連綿棉蕾多因之腐爛故九年收穫遂大受其影響其中惟趙城洪洞襄陵一帶農民多利用灌漑之法他如河津汾城等處雨量較多(未完)

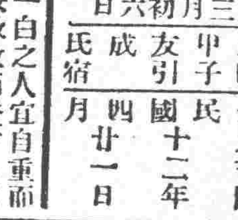

舊三月初六日
土曜　甲子　友引　成　氐宿
民國十二年四月廿一日
各人吉凶

本日之吉凶▲一白之人宜自重而進之日幸勿以氣餒致敗西癸吉▲二黑之人勢如曉日然以小故反易蹉跌之日南北吉▲三碧之人與其坐待成功不如努力爲勝坤北吉▲四綠之人易生煩言萬事不得要領而終之日須注意坤北西吉▲五黃之人苦勞之報酬薄弱之日轉居旅行等凶北艮吉▲六白之人以些微之疏忽致廢積日之努力之日南艮坤吉▲七赤之人所期之事難望速成旅行修造開業等凶南東西吉▲八白之人不注意進退應招意外之損失西東艮吉▲九紫之人利益增進之吉日轉居入學議財賀號皆吉東丙壬吉

535

鮮疹良藥 整膚膏

本藥整膚膏係皮膚科大家山口醫學博士所指導督用數種之高貴藥配處之有其効用可以擇皮膚病症凡罹川本藥者莫不稱讚其奇効在皮膚病藥中實占最高威權也同病諸君若早用此種靈藥則可早享天賦之幸福萬勿失此良機

主治効能 ○頑癬○疹癬○脚氣足癬○陰囊瘙痒○金錢癬○濕疹○牛皮癬○鵝掌風陰毛風○毒蟲咬傷○凍瘡○火傷○創傷○擦傷○胼胝（生雞眼）○靴傷○酒刺○粉刺○面皰雀斑○汗疹○陰部濕瘍○陰部痒疹○丹毒口疹○頭瘡○鼻子○鼻瘡○細瘡○剃刀瘡○胎毒瘡○肛門瘡○痔瘡此外皮膚病一切塗貼患處即生効力

定價 小盒 金貳拾錢 中盒 金參拾錢 大盒 金五拾錢

發售本處 仁命堂笹岡壽弘大藥所 東京市京橋區新榮町 電話京橋二三〇一番 振替東京一九〇一五番

發售支處 仁命堂笹岡壽弘大藥所 大阪市北區本庄中野町 電話北四二二三番 振替大阪三二八〇番

代售處
大連浪速通 日本賣藥株式會社 安東縣市場通 一木大藥房
奉天小西關大街 佐藤廣濟堂〔衛濟傳家〕 山本大藥房
長春三笠町 宮崎大藥房 營口永世街 東瀛大藥房
尚各地有名藥房均有代售

本行專辦

銅、鐵洋鋼、五金、原料、兵工廠、電燈廠、鑛山、油房火磨、各廠所用大小機器

金庫、磅秤、各色染料、價格公平、契約快速、實行正確諸位到本行面議証確實

奉天 **同天洋行** 日站琴平町六番地 電話日一四二一 中二一九 城內大南門裡路西

淋

淋濁一症在男子發於尿道在女子發於子宮此症緣因或由娼妓之傳染或感受風寒或房勞過度[illegible]

花柳病・皮膚病專門 生殖器病・外科 永井醫院

奉天日站琴平町八番地（日電話二九九番）（住院隨意）

一般倉庫營業

並代理商品委託買賣及金融火災保險諸業務

奉天浪速通十九番地 東省實業株式會社倉庫部 電話八一四、八一五、八一六番

倉庫現場 西塔大街 電話八一七番

橫濱正金銀行奉天支店

資本金 壹億圓拂込濟 積立金 六千九百萬圓

電話 日一一番營業用 日一二二番營業用 日二五〇番支配人席用 客用三三番 中三二號

總支店 行 日本橫濱 東京 神戶 大阪 下關 長崎 名古屋 倫敦 里昂 紐育 桑港 [illegible] 上海 北京 新嘉坡 香港 漢口 天津 大連 牛莊 開原 長春 青島 哈爾濱 濟南 海參崴

寶榮公司

撫順塊煤 撫順粉煤 煙臺塊煤 爐煤 奉天小西門 寶榮公司 電話日二一番 中五號

和合藥水（一名育亨精）壯身靈劑

定價 大二元 小一元

和合藥水者、扶陽靈藥也。然與市上之所謂壯陽藥者、迥乎不同市上所售壯陽藥、大低不能見效、惜和合藥水服後兩三天始奏奇効其藥性和緩純係王道、故能扶陽于永久不壯陽于一時雖曰扶陽靈藥實壯身神劑耳。

經理處
[illegible] 井上誠昌堂 濟南 文明公司 天津 金山大藥房 北京 信昌大藥房 [illegible] 井上盛昌堂 [illegible] 佐藤廣濟堂
長春 藤田大藥房 營口 東瀛大藥房 鐵嶺 平紀大藥房 哈爾濱 井上大藥房 安東縣 井上誠昌堂 [illegible] 小林卷助藥房
漢口 思明堂藥局 [illegible] 若林洋行 南京 丸三大藥房 上海 東亞公司

新學制小學校最適用的 新小學教科書

全國教育會聯合會議決：小學校六年畢業 初級四年 高級二年

教育部已采用公布了。在這裏有一個問題就是：七年的教材勻六年教完嗎？還是前四年不動，將高等小學三年的教材併作兩年呢？我們主張將七年的教材，勻六年教完。

現在把各書名，册數，定價，列在下面。各科內容及編法，另有新小學國語讀本編纂說明書（附樣本）新小學各科編輯大意（附樣本）函索即寄。

初級八册（前四册各一角 後四册各一角二分） 新小學教科書 國語讀本 高級四册（每册一角二分）

這是一部空前的國語讀本

分量 比從前的稍多。文字長，多反覆，兒童反容易領會，容易發生興味。初級前四册各五六十面，初級後四册和高級各册均七八十面。

教材 初級第一年，多用韻語；第二三年，多用謎語，笑話，童話和故事；第四年以上各種材料略備。歷史，地理，理科，法制，經濟，實業等教材，都用文學作品。一掃呆敘體和賬簿式的弊病。

文體 全用語體文。初級二年以上漸漸提高。初級四年和高級一年語體中略夾文言。高級二年略采淺顯的文言文。——約占三分之一。

形式 白紙洋裝。初級第一二三册各有五彩圖一幅。初級前四册楷書，後四册二號鉛字；高級前二册三號字，後二册四號字。厚紙封面，線訂，甚堅固，不易破損。

四十面的編纂說明書 此書由黎錦熙計畫，黎錦暉，陸費逵編纂。創作和翻譯的人，如各學校校長，教員，國語專修學校職教員，中華書局編輯所同人，凡百餘人・根據英德美法日各國的最新學說，參酌上海北京蘇州杭州廣州……各處的經驗，對於編制上教授上種種問題，頗有研究。這本說明書有四十面之多，比較向來的編輯大意，大不相同。後面並附有樣本。

下列各書民國十二年二月先出一半備春季開學用

初級用（各書另有教授書）
新小學教科書國語讀本 全八册 一至四每册一角 五至八每册一角二分
新小學教科書公民課本 全八册 每册六分
新小學教科書算術課本 全八册 每册一角

高級用（各書另有教授書）
新小學教科書國語讀本 全四册 每册一角二分
新小學教科書公民課本 全四册 每册六分
新小學教科書算術課本 全四册 每册一角
新小學教科書歷史課本 全四册 每册八分
新小學教科書地理課本 全四册 每册八分
新小學教科書理科課本 全四册 每册八分
新小學教科書英語讀本 全四册 每册一角半

以上各書特售七折 外埠酌加郵匯費

中華書局出版 （癸13）

中華書局

新學制適用 新小學教科書 已經出版的

初級用
新小學教科書國語讀本一二三四册 每册一角
新小學教科書國語讀本教授書一二册 三角
新小學教科書公民課本一二三四册 每册六分
新小學教科書公民課本教授書第一册
新小學教科書算術課本一二三四册 每册六分
新小學教科書算術課本教授書第一册 二角

高級用
新小學教科書國語讀本一二册 每册一角二分
新小學教科書公民課本一二册 每册六分
新小學教科書算術課本一二册 每册一角
新小學教科書歷史課本一二三册 每册八分
新小學教科書地理課本一二三册 每册八分
新小學教科書理科課本一二册 每册八分
新小學教科書英語讀本第一册 每册一角五分

新學制適用 新中學教科書 已經出版的

新中學教科書初級古文讀本第一册 四角
新中學教科書初級本國歷史第一册 六角
新中學教科書初級本國地理第一册 六角
新中學教科書算術 一册 一元二角
新中學教科書算術習題詳解 一册 一元四角
新中學教科書代數 一册 一元二角
新中學教科書代數習題詳解 一册 一元六角
新中學教科書植物學 一册 八角
新中學教科書生理衛生學 一册 九角
新中學教科書三角 一册 八角
新中學教科書動物學 一册 九角
新中學教科書初級英文讀本第一册 六角
新中學教科書初級英文法第一册 三角半

（癸26）

上海華昌貿易公司啟事

本公司現與義順利號訂立合同所有本公司百靈牌靛青在東三省全境自本年陽曆七月起概歸義順利一家承銷此外無論何人慎毋私運該牌靛青入境違者自取其咎又本公司百靈牌經向華盛頓美國政府立案并在上海稅關及美領事署重行註册嚴杜假冒合并聲明此啟

大連義順利啟事

本號業與華昌貿易公司訂立合同在東三省全境內獨家承銷百靈牌靛青該牌經向上海稅關及美領事署註册無論何人不得私運混售侵及合同權利倘有違犯一經查覺自有相當對付特此聲明

大連市監部通（長）電話四五一六番 七四〇七番

改委木蘭分館

本報木蘭分館前經理汪幹忱君另有高就自請辭職由陽歷四月二十號起本社另委王甲三君爲木蘭本報分館經理仰該邑諸君如有訂閱本報及登廣告者新與王經理接洽可也此布

三有公司

牛心臺無煙煤 奉天西塔 三有公司 電話日二四二三番 中二〇〇號

南滿公司

各樣煤炭一概俱全 奉天小西關 南滿公司 電話日五二六番 中國五一六番

美人月份牌奉送

五彩石印十五色套版

凡購和合藥水補血補腦新藥後天血胃腸新劑國路福之內無論何品半打以上者於特約店奉送美人大月份牌一張不取分文期以一月爲限逾時恕不再送

旅行與國路福

吾國幅員廣袤氣候飲食在在不同故旅行家時有水土不服之虞而窮鄉僻壤又乏良醫識者若之考水土不服之症實由消化不良所致若消化力強可保無虞故爲旅行家計必携國路福常服之消化力日壯決無水土不服等事從茲安然旅行

國中一路平順福祿駢臻

國路福係泰昌公司所發明消化新劑消化不良者服之則消化力轉弱爲強無病者服之消化力益加旺盛 定價一角半 五角 一元三角

虔製本舖 泰昌製藥公司

各處均有代售

特約店
安東縣 鐵嶺 營口 漢口 青島 北京 井上誠昌堂 平記大藥房 東瀛大藥房 若林洋行 井上誠昌堂 信昌大藥房
奉天 長春 大連 南京 濟南 井上誠昌堂 藤田大藥房 小林大藥房 丸三大藥房 文明公司
奉天 哈爾濱 漢口 上海 天津 佐藤廣濟堂 井上折平藥房 思明堂 東亞公司 金山大藥房

真 寶丹

商標註冊 起死回生

真寶丹扶正抑邪性和功峻內科外科俱治或搽或食隨宜無病則分益諸經有病則各呈其效馳名既久經驗良多眞爲濟世之慈般護身之至寶也 茲將主治各症開列此丹專治霍亂、吐瀉腹痛、心氣痛食積不消、頭痛眩暈諸般痧症四時、瘟疫不服水土、舟船車酒醉感冒時邪等症 其諸般消毒奏効如神、山嵐瘴癘之地、口含此丹尠少邪毒不浸一切暴險危急時急用此丹須臾之間化險爲夷實起死回生之功、奉告世人居家行旅隨身携帶亦可以救人眞寶濟生之靈藥也

發售處 廣濟堂藥房

本店 奉天小西關大街路南 電話日二二三 中一〇八一
分店 奉天新市街春日町 電話日七七五
支店 遼源縣鄭家屯 蒙古白音太來 興京縣新賓堡 通化縣

各地藥舖均有代售

久和隆 美麗綢緞

明媚春光艷麗可人本號爲歡迎春季優待顧客起見特由杭州本廠運到新樣美麗綢緞多種而售價格外從廉表示競銷國貨各界士女聯袂偕來

奉天金銀庫大街 歡迎函購